HISTORIA DE LOS ONETO

<<<<<<<<<< en desarrollo >>>>>>>>>>>>>

CAPÍTULO 4: Onettis en España

Este trabajo sobre el árbol genealógico de los Oneto – Onetti – Onety – no es la historia de TODOS los Oneto. Es de una de las ramas de este apellido. Se trata de la saga de Ambrosio – Francisco – Bartolomé – Paolo, desde 1730 a 2017.

En este apartado de la “Historia de los Oneto” se describen los árboles genealógicos de cada uno de los hijos de Pablo y Teresa. Se relata el periodo que va desde 1850 hasta mitad del siglo XX, 100 años de historia.

Versión 3.01

Carlos Onetti. Febrero de 2019

<<<<<<<<<<<<<<<<<<<<<<<< en desarrollo >>>>>>>>>>>>>>>>>>>>>>>>>>>>

1.- RAMA DE PASCUAL ONETTI BURGOS (Encarni Onetti Olmo, Madrid)

Doscientos años nos contemplan Paolo Oneto Gazzo y Teresa Borgo y su descendencia en España y América, la mayoría establecida en El Villar, Fuente Palmera (Córdoba) y alguna migrada a Latinoamérica. También nos contemplan más de 5 generaciones de sus antepasados en Paveto, La Liguria italiana, un pueblecito próximo a Génova de no más de 100 habitantes. Los 9 hijos que tuvieron el matrimonio Paolo-Teresa en Paveto (desde 1791 el primogénito hasta 1814 el último) siguieron la rutina establecida por los Oneto y los Gazzo en dicha ciudad: bautizos en la iglesia de Santa María Assunta, matrimonios entre las familias de la villa (los Gazzo, los Mora, otras ramas de Onetos, los Sobrero, los Justo, etc,…) y de éstas con las parroquias más cercanas (San Siro Langasco, San Frutuoso de Fumeri, etc…). Así pues, cuando llegaron a España (sobre 1815) se encontraron comunidades de similares tamaños en los aledaños de Fuente Palmera, La Carlota y Palma del Río.

En este documento haremos el recorrido empezando por José Onetti Rosa y su esposa Encarnación Olmo Gómez, de El Villar – Fuente Palmera (Córdoba, España), seguiremos por su rama hacia atrás y llegaremos a uno de los hijos de Paolo nacido en Paveto: Pascual Onetti Burgos. De esta manera, detallaremos cada uno de los árboles de los 10 hijos de Paolo y Teresa desde la seguridad de la información cercana y cierta de la actual descendencia. Cada árbol de los hijos de Paolo partirá de un descendiente vivo actual y de ahí para atrás. Se acompañará con fotos, información gráfica y mapas geográficos.

Asi, empezando por **José Onetti Rosa**, decir que su historia (contada personalmente por él y recogida por mi) realmente se inicia cuando a la edad de 23 años, de vuelta del servicio militar en 1949, decide buscar trabajo en una zona bien alejada de El Villar: Lora del Rio, a más de 30 kilómetros. Acompañado de su cuñado Francisco León (marido de su hermana Valle) viajan a pie campo través, por áreas semicultivadas de Palma del Rio, la Vega de Santa Lucía, Cortijo el Calonge, El Rincón y Lora. Cuando llegan a Lora del Río se la encuentran en ferias, tratan de buscar trabajo en los alrededores sin mucho éxito y pasados dos días se vuelven, desandando el camino que tomaron. Siempre comiendo lo que el campo o la

gente les daba, caminando a pie y con el ánimo más abatido que alegre.

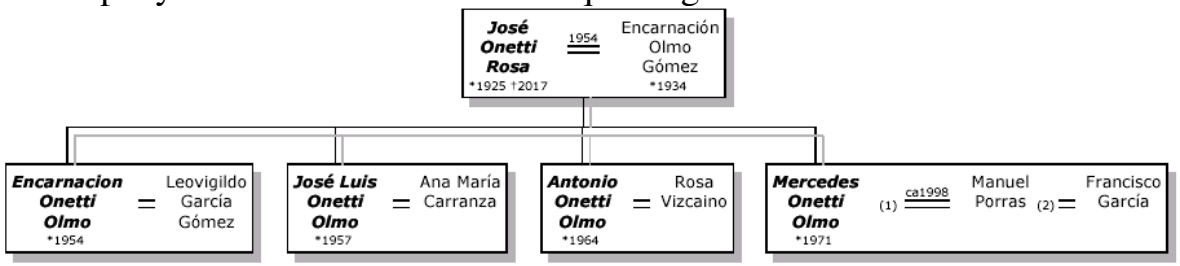

En su vuelta a El Villar, al pasar por la Vega de Santa Lucía, encuentran trabajo en la finca de Marcelo (hoy ya sin Cortijo), pegada a la carretera principal de la Confederación Hidrográfica del Guadalquivir, a la altura del Cortijo "El Tito". Se dedican a la recogida de las patatas y pasada ésta, Marcelo contrata ya de manera fija a José Onetti para otras labores del campo, principalmente, en el manejo de la maquinaria y más tarde, del tractor. Aquí realmente empieza la historia de José Onetti Rosa, que desde 1949 hasta abril de 2017 se desarrollaría entre La Vega y Palma del Río. Nunca volvería a El Villar de Fuente Palmera.

José Onetti Rosa desarrolla su labor en el Cortijo de Marcelo hasta bien entrado el año 1957, es decir, unos 8 años (nace su hija Encarni en 1954 y su hijo José Luis en marzo de 1957). De allí pasa a una finca de Baena, en el cruce de la carretera de la Vega con la Campana, al lado de la casa de los Delfín (antigua cantina). En esa finca estará 3 años hasta que se marcha a otra finca de Baena, una huerta en la Barqueta, próxima a Palma del Río. Eso ocurre en el año 1960.

La huerta de la Barqueta de Baena es vendida a los Alonsito, de Peñaflor, en el año 1968, que se disputan con Baena el "fichaje" de Pepe "El Largo" (que es como se conoce a José Onetti en toda la Vega - medía casi 2 metros y estaba muy delgado). Finalmente, es D. Manuel Alonso y su hermano el que se queda con José y con él ya estará más de 30 años en su finca de la Vega. Hasta que es reemplazado por sus hijos José Luis y Antonio, cuando se jubila en 1990.

Antes que José Onetti empezara su andadura en la Vega (sobre el 1949), tanto los Cortijos de la Mallena como de Santa Lucia (qué fue propiedad de los Cívico) y de Calonge, estaban sometidos a posibles expedientes de expropiación por el el Instituto Nacional de Colonización Agraria. Éste se creó en 1939 y su objetivo era efectuar una reforma tanto social como económica de la tierra, después de la devastación de la guerra civil. Efectuar la necesaria transformación del espacio

productivo mediante la reorganización y reactivación del sector agrícola.

El Cortijo de la Mallena no se concretó el expediente porque su propietario, D. Félix Moreno de la Cova, era muy adicto al régimen (fue el responsable de multitud de ejecuciones en Palma del Río durante la Guerra Civil) y logró evitarlo. El Cortijo de los Cívico, de Santa Lucía, con la dirección de D. Baldomero García Machuca se dividió en parcelas antes que el Instituto iniciara el expediente de expropiación. Las parcelas se fueron vendiendo a colonos traidos por Baldomero, desde Alcalá la Real (Jaén), Alcolea de Córdoba y otros pueblos (de Granada principalmente), donde se tenía experiencia en trabajar tierras de regadio. Porque estba en marcha la puesta en riego de todo el valle del Guadalquivir. Era el año de 1945. Finalmente, el Instituto "puso las manos" en el Calonge que es donde intervino con la creación de un nuevo pueblo de colonización. Todo este proceso que se inició aproximadamente en 1950, tardó aún una década en cristalizar.

Asi pues, la Vega de Santa Lucia, era un hervidero de población agrícola que recordaba bastante bien a lo que era la Paveto, Fumeri, Langasco, etc… de donde procedía Paolo Oneto. Con la diferencia de que en el Guadalquivir, se estaba colonizando un valle para su puesta en riego y su productividad nada tenía que ver con los terrenos montañosos y escarpados próximos a Génova.

Este árbol es el de los padres de José Onetti Rosa.

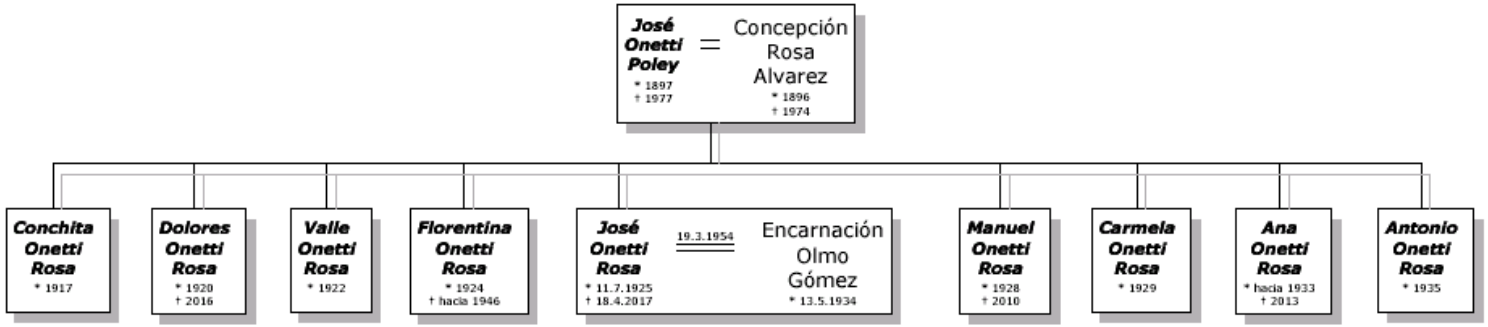

La famosa foto del tractor fue tomada por un fotógrafo anónimo en el cruce de la carretera de la Vega con la de la Mallena. Iba una mañana con el tractor al Cortijo de Marcelo, cuando en el stop de dicho cruce, una persona le preguntó si no le importaba que le tomara una foto. Era el año 1950 aproximadamente. Justamente hacía un año que José Onetti (Pepe el Largo) había sido ya contratado de manera permanente en el cortijo y él se manejaba con ese tractor Fordson Major 1942. Estos tractores americanos producidos por Henry Ford desde 1917, llegaron a Europa a través de UK en los años 40. No existen más fotos de José hasta que se casa en 1954.

Tanto José como todos los hijos de José Onetti Poley se criaron en El Villar, con la explotación de las suertes que tenían en propiedad, fruto de la herencia paterna y del arrendamiento de tierras que él labraba. Por tanto, la familia de José Onetti Poley nadaba en la abundancia durante los primeros años de su matrimonio con Concepción Rosa (años de la Restauración desde 1902 a 1923 y de la Dictadura de Primo de Rivera hasta 1930). Pero una mala administración de la fortuna y los malos años de la posguerra todo se fue a pique. La familia pasó de disponer de criados a tener que salir a trabajar de jornaleros. Valle y José así me lo relataron.

Durante la guerra, Don José Onetti Poley no tuvo problemas de alineamiento con la causa, pero tampoco supo sacar provecho de ello. Y en los años de la cruda postguerra, pasan muchas penurias y hambre. José ha visto y vivido hechos muy crudos para un niño (tiene 12 años en 1936). Por ejemplo: cuando va en un mulo, le para una partida de falangistas en la carretera, le registran y le dejan pasar. Le dicen que no vuelva la cabeza. Escucha al poco rato unos disparos. Habían ejecutado a varios que tenían detenidos en la cuneta. Este es el árbol del abuelo de Pepe:

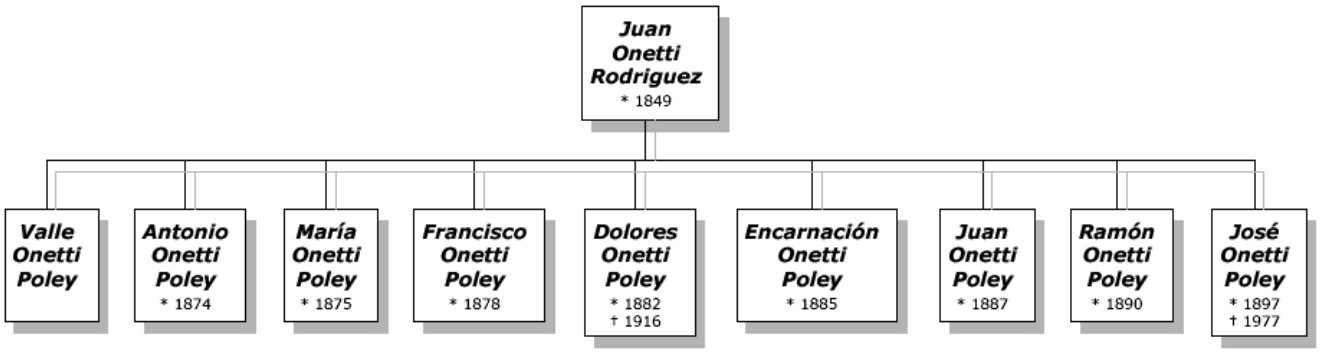

En el año 1946 se marcha a la mili a San Fernando - Cádiz. En el polvorín de la Armada vive multitud de experiencias y una de ellas, la explosión del 18 de agosto de 1947, que había tenido lugar en una zona entre Cortadura y las murallas de Cádiz, donde la Armada disponía de unos polvorines. En los cuarteles de San Fernando, donde José estaba, no había ocurrido nada pero la movilización de toda la tropa fue inmediata y así lo recordaba José. Estuvieron protegiendo a los

comercios de Cádiz, que con la explosión había hecho trizas las ventanas y algunas puertas de los mismos. Pepe hace la mili durante tres años en la zona justamente donde existe una cantidad importante de Onetos y Onettis. La zona de San Fernando, Sanlucar y Cádiz. Por ahí entró Paolo y toda su familia en 1815.

Los trabajos que desde la misma infancia desarrolló José fueron, primero, cuidando ganado y después, labores agrícolas más duras, de peón. Siempre de jornalero, sin que sus padres tuviera el mínimo interés de mandarlo a la escuela, como en multitud de familias andaluzas de esa época (el analfabetismo alcanzaba al 90% de la población).

El abuelo de José, Don José Onetti Rodríguez, apenas se sabe de él. Sólo me refirió su muerte: cuando estaban limpiando de "chaparros" una finca, quedó aplastado por uno de estos árboles y murió. De su abuela, María Poley Pérez, me comentaba que murió como consecuencia del ataque de un carnero. Los Poley (apellido de origen alemán) provienen de la Carlota. En su día, el padre de María Poley trabajaba en un molino de aceite y en un momento determinado del tiempo, se mudó a otro molino en El Villar. Allí conocería a D. José Onetti Rodriguez.

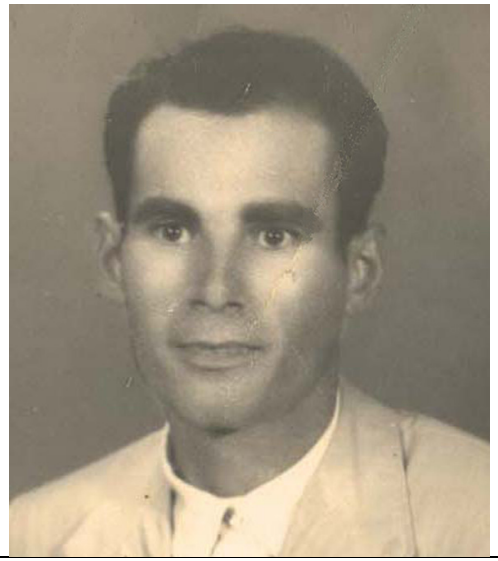

Esta foto de José Onetti Rosa es del año 1955, aproximadamente, un año después de que se casase. Se hizo el primer traje de su vida y con él está hecha la foto.

Tenía ya su primera hija, un primer traje y empezaba a tener un buen empleo en el Cortijo de Marcelo. Representaba, con 30 años, un nuevo José Onetti, liberado para siempre de las ataduras de su padre y de su familia en El Villar.

Los años posteriores confirmaron su progresión y desarrollo personal a base de trabajo y honestidad.

La rama de Pascual, empieza en 1843, cuando se casa con Mª Encarnación Rodriguez Rodriguez, cuya acta de matrimonio queda registrada en Fuente Palmera. Ver en Documentación.

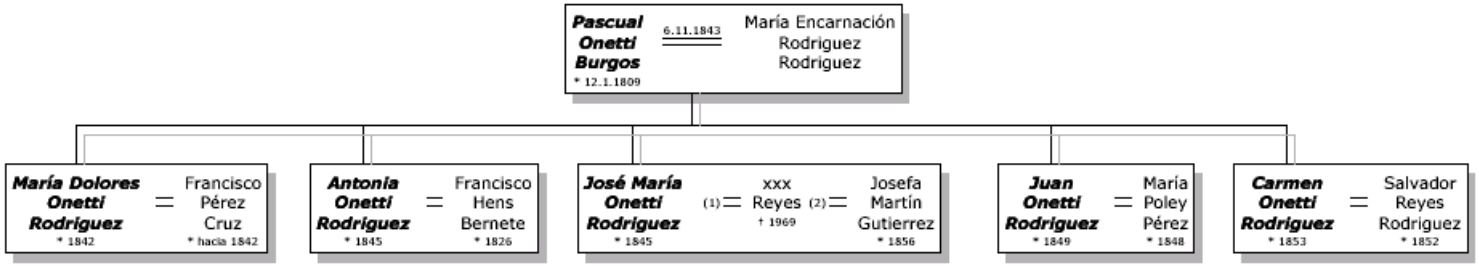

LA ESPAÑA DE LA RESTAURACIÓN – de 1874 a 1923

En medio del general desconcierto, un enésimo golpe de Estado, en diciembre de 1874, proclamaba la monarquía en la persona de Alfonso XII de Borbón, y ponía fin al breve experimento republicano. Este regreso al trono de los Borbones es lo que se conoce como "Restauración".

Se trataba de una vuelta al orden querida por militares, la mayoría de la Iglesia, republicanos desengañados, la casi totalidad de empresarios y financieros, y en particular los grupos que se habían enriquecido con el comercio del azúcar cubano, grupos capitalistas nuevos, muy agresivos, que con sus capitales fundarán los grandes bancos españoles a finales de siglo. Estos grupos, se sabe, financiaron el golpe de Estado de 1874. Se iniciaba entonces un largo período de aparente estabilidad, entre 1875 y 1923, en cuanto que no hubo golpes de Estado, ni tampoco modificaciones a la Constitución aprobada en 1876. En 1923, hasta 1931, llegaría la Dictadura de Primo de Rivera.

Así pues, durante más de 50 años hubo cierta estabilidad política en España, donde podía salirse de la pobreza más absoluta si se le ponía coraje y cierta imaginación. No era lo más común, pero hay ejemplos de que simples jornaleros

aprovecharon cierta caida en el precio de la tierra a principios de siglos, para hacerse propietarios y explotar haciendas en el boom agrícola de 1915 a 1930. Es la época que le tocó vivir a José Onetti Poley, que no supo aprovecharlo para consolidar su herencia

Durante todo el reinado de Alfonso XII, se producen los siguientes hechos políticos:

- Los principales partidos, el Conservador y el Liberal Progresista, asumen las reglas de juego parlamentarias desde 1875 hasta 1923, y comparten un mismo proyecto, el de la Constitución de 1876. Ambos partidos, se irán alternando pacíficamente en el poder, imitando en las formas el modelo parlamentario inglés.
- El Rey apoyó su autoridad en la Constitución y en las Cortes, no en los militares. En teoría el monarca estaba por encima de los partidos; era una especie de árbitro que garantizaba el buen funcionamiento de las instituciones.
- El Parlamento se convirtió en el centro de la vida política. Algunos historiadores han hablado de un "frenesí" reformista por el dinamismo de la vida parlamentaria.
- No hubo guerras importantes durante más de veinte años: en 1876 se rindieron los últimos carlistas y en 1878 la paz de Zanjón abrió un paréntesis en la guerra de Cuba. En el plano internacional, España practicó el "aislacionismo", política que promueve una reducida participación en la los asuntos del mundo.
- En Andalucía predomina el latifundio, pero los propietarios prefieren el empleo de mano de obra jornalera y barata que la inversión en máquinas, fertilizantes o riegos. A veces estos propietarios arriendan sus tierras a labradores. La existencia de enormes masas de jornaleros mal pagados y mal alimentados será una fuente constante de problemas sociales

2.- RAMA DE CIPRIÁN ONETTI BURGOS en España (Antonio Ruiz Onetti, Madrid)

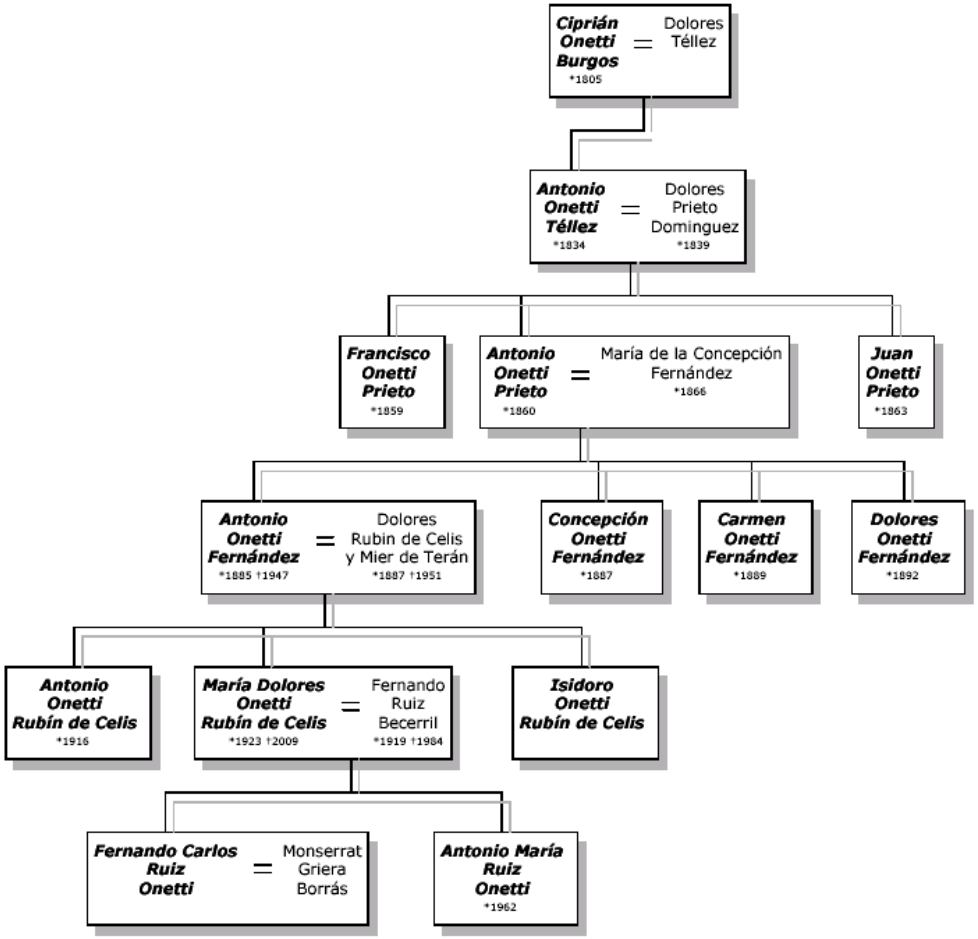

Ciprián se casa primero en Écija con Dolores Téllez y tienen al menos, un hijo, Antonio Onetti Téllez, muy posiblemente el nieto (nacido en 1834 según el padrón) que vive en casa de la abuela Teresa en el padrón de 1838 de Fuente Palmera. Esto quiere decir que Ciprián debió de quedar viudo o tener algún percance y dejó a su hijo a cargo de la abuela, mientras él se marchaba a América.

Antonio Onetti Téllez, hijo de Ciprián, se casó con Dolores Prieto Domínguez, natural de Écija y tuvieron tres hijos: Francisco (1859), Antonio (1860) y Juan (1863), todos nacidos en Écija. Se marchó a Sevilla y trabajo como zapatero desde 1885.

3.- RAMA DE ANTONIO MARÍA ONETTI BURGOS (César Galarreta Onetti, Lima, Perú)

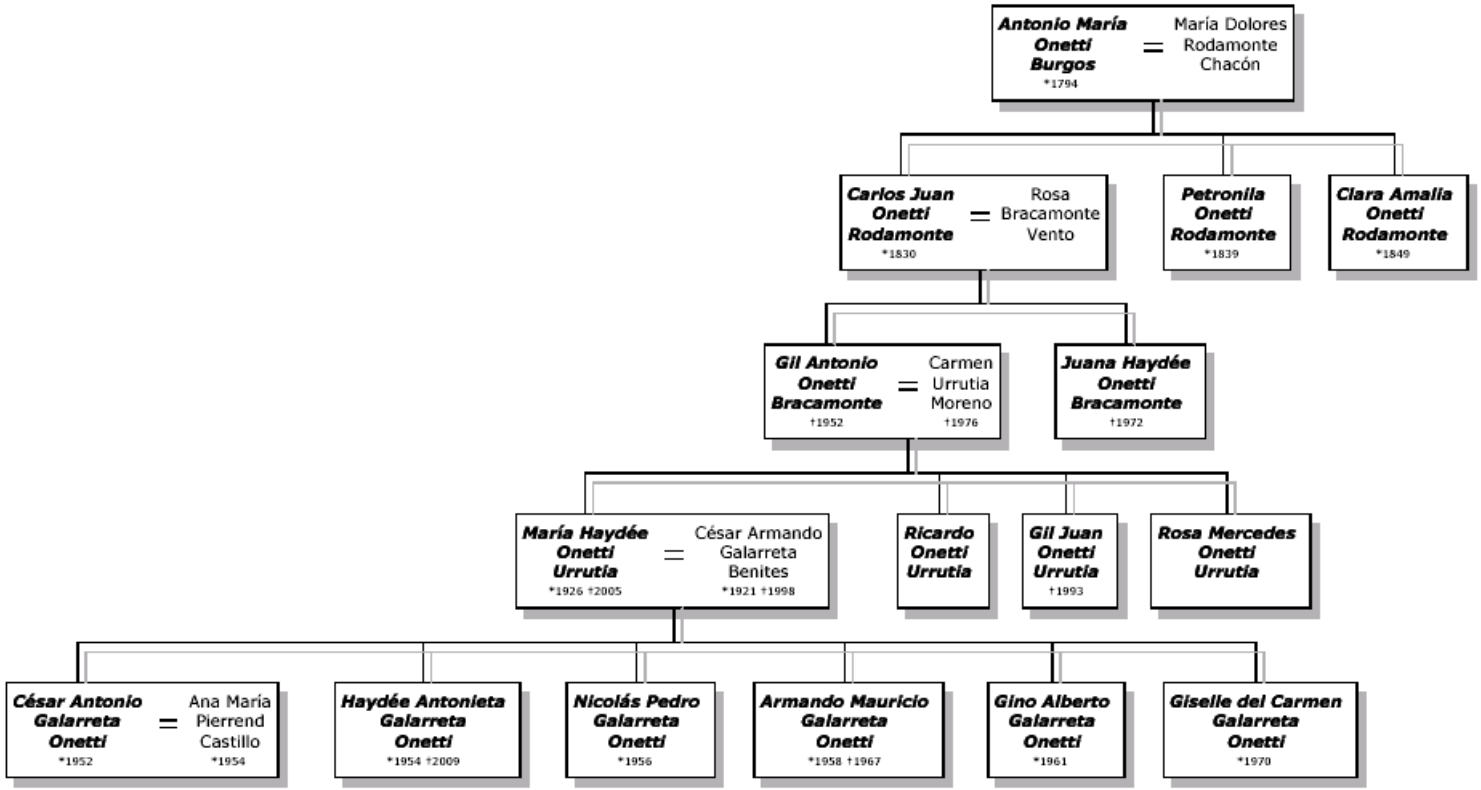

Antonio María aparece en 1820 en Lima. Se casa con una de las dos hijas de Juan Rodamonte, teniente de las milicias militares españolas, que tuvo otros cuatro hijos, todos militares. La independencia de Perú era reciente y sabiendo lo endogámico que es el mundo de la milicia (y por ende los de ultramar de aquella época), me sugiere que Antonio María también lo fuera y que el motivo por el que se marcha de Italia es una de las guerras de entonces, la ocupación napoleónica o la anexión a Cerdeña. Si no, no se comprende que Juan Rodamonte consintiera que su hija se casara con un emigrante italiano llegado sin fortuna alguna.

4.- RAMA DE SIMÓN ONETTI BURGOS (Soraya Muñoz, Madrid)

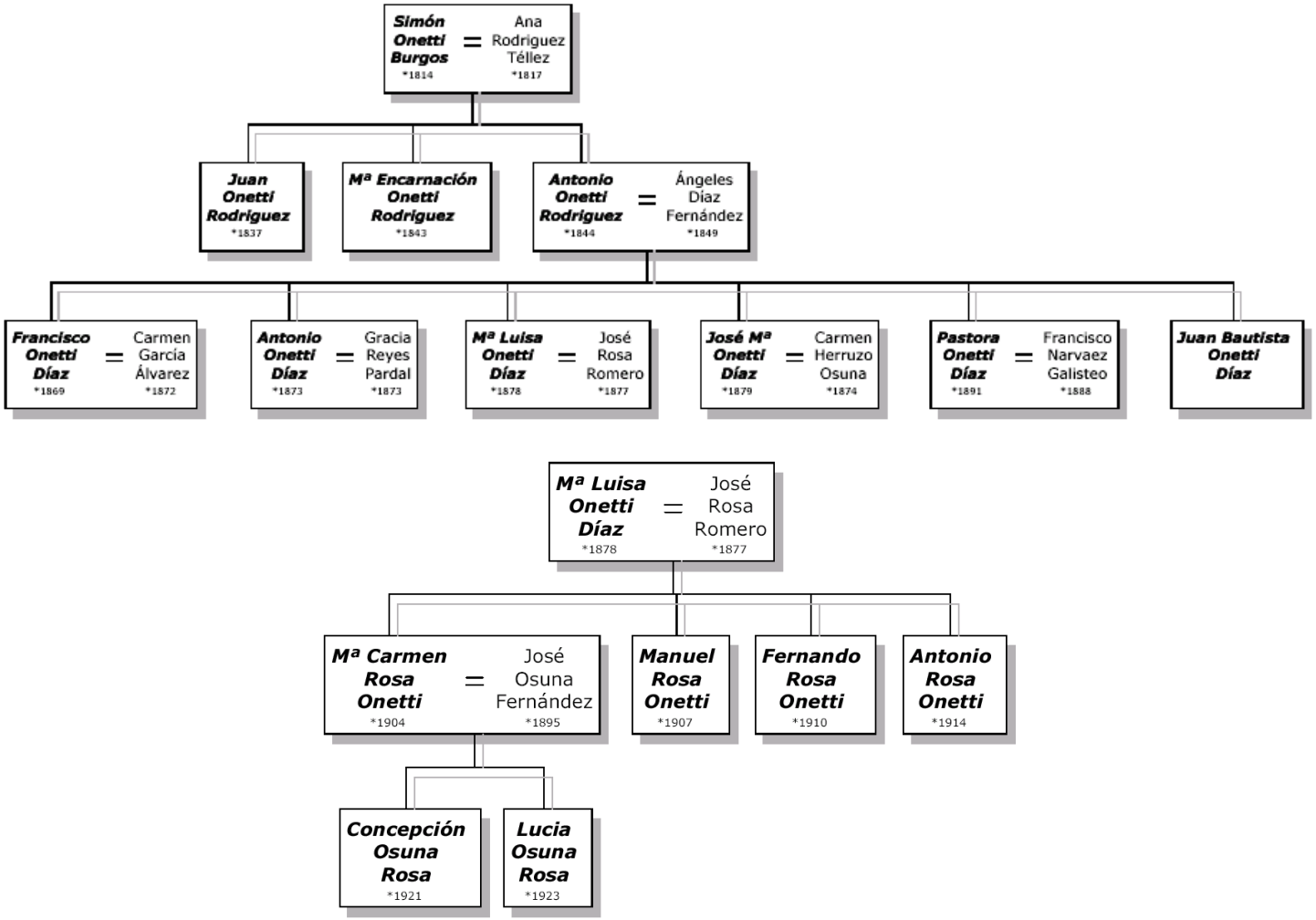

5.- RAMA DE JOSÉ ONETTI BURGOS (gráfico GENERAL)

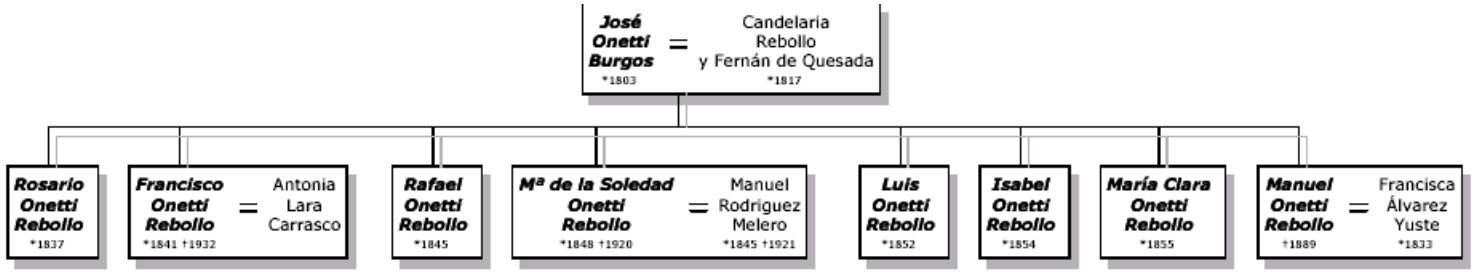

Según Marisol Campos Rodriguez, de Madrid, esta era la versión de la historia de José. Ciertamente es algo diferente a la que hoy ya conocemos:

Historia del principio de la familia
Campos Onetti

Pablo Onetti, casado con Teresa Burgo, nacidos en Paveto (región de Mignanego, Génova), emigran hacia Sudamérica con sus hijos: Antonio, Francisco, Juan, Agustín, Bartolomé, Pascual, Santiago, Ciprián (se quedó en Marsella y murió allí), Simón y José. Estos últimos se quedaron en Cádiz y los demás continuaron viaje hacia América.

José se casó con Candelaria Rebollo y Fernán de Quesada, descendiente de Gonzalo de Quesada, conquistador de América y fundador de Bogotá. Tuvieron dos hijos: Soledad y Francisco.

Soledad se casó con Manuel Rodríguez Melero y tuvieron un hijo: Pablo, Rodríguez Onetti, mi abuelo materno.

Francisco se casó con Antonia Lara Carrasco, tuvieron una hija: Pilar Onetti Lara, mi abuela paterna.

1) Rama de Francisco Onetti Rebollo (Marisol Campos Rodriguez, de Madrid)

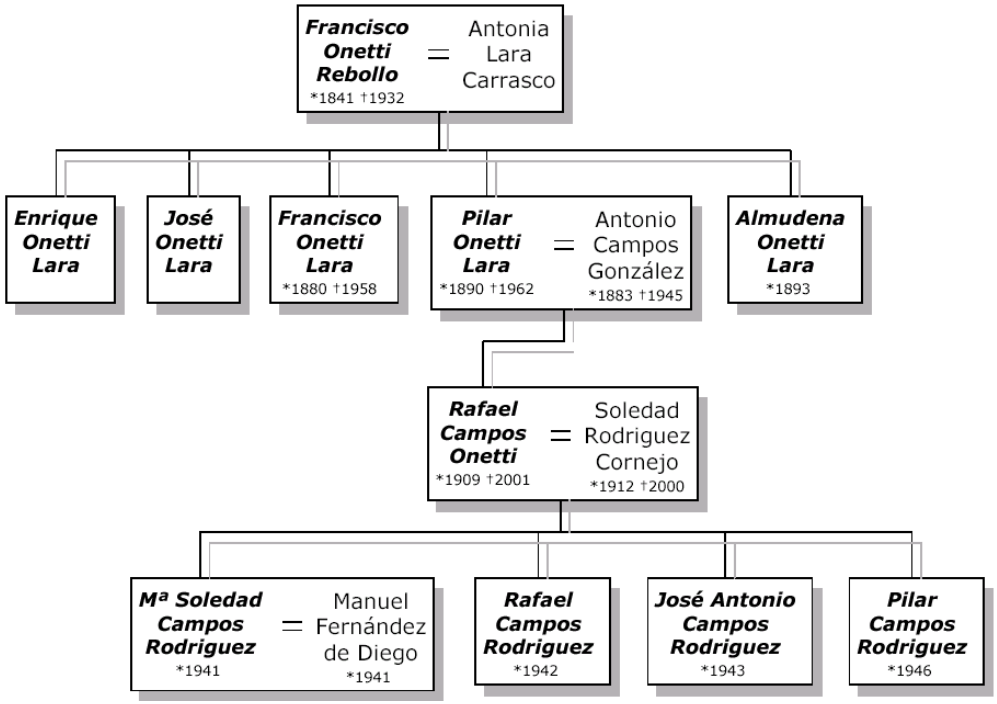

2) Rama de Soledad Onetti Rebollo (Marisol Campos Rodriguez de Madrid)

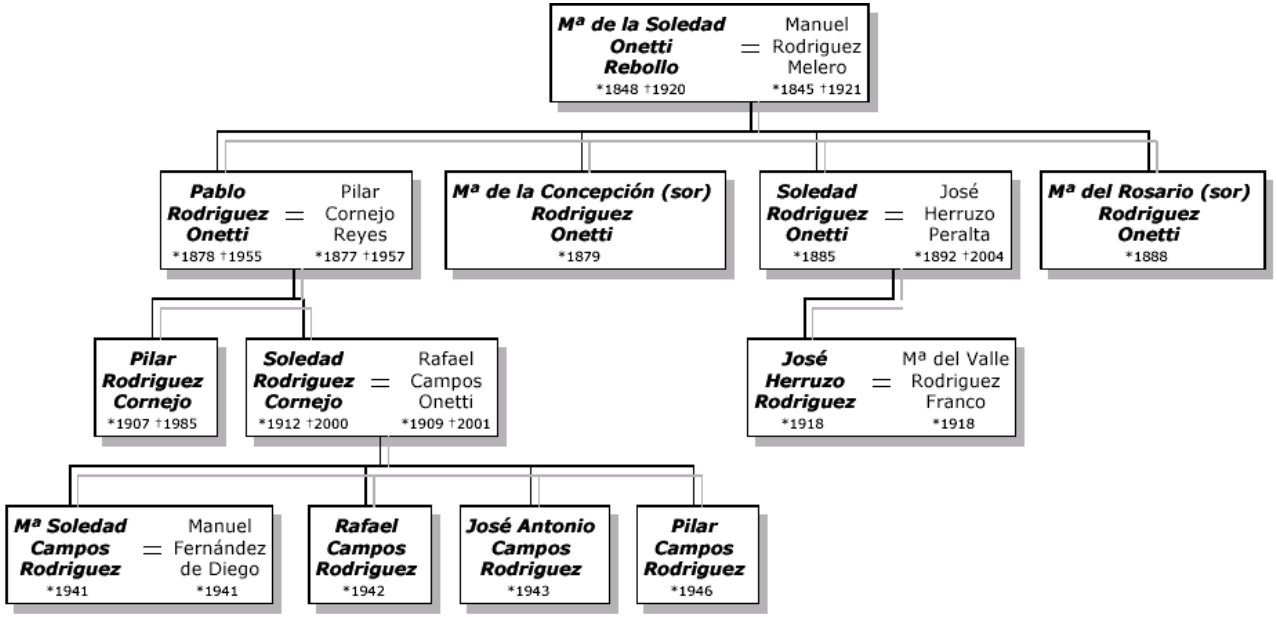

3) Rama de Juan Bautista Onetti Álvarez (Juan Bautista O. Fdez, de Córdoba)

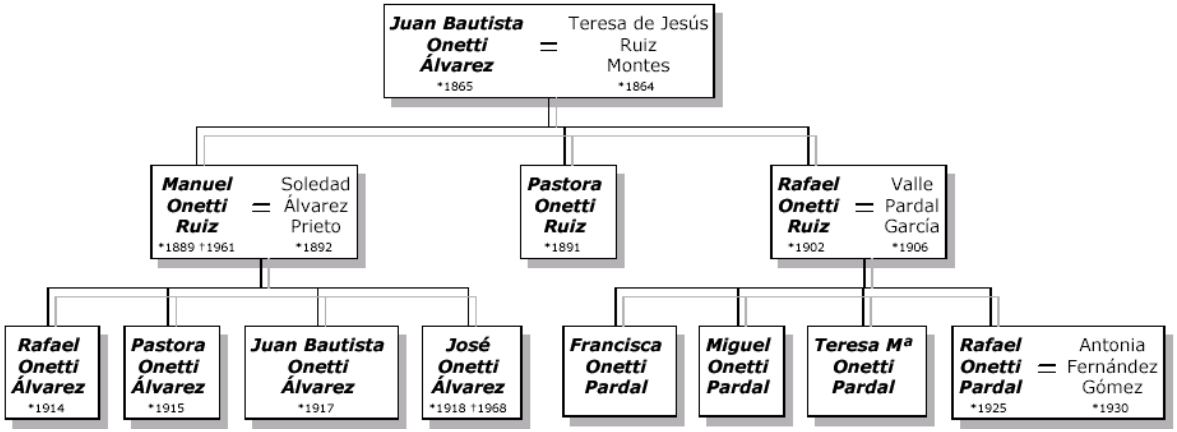

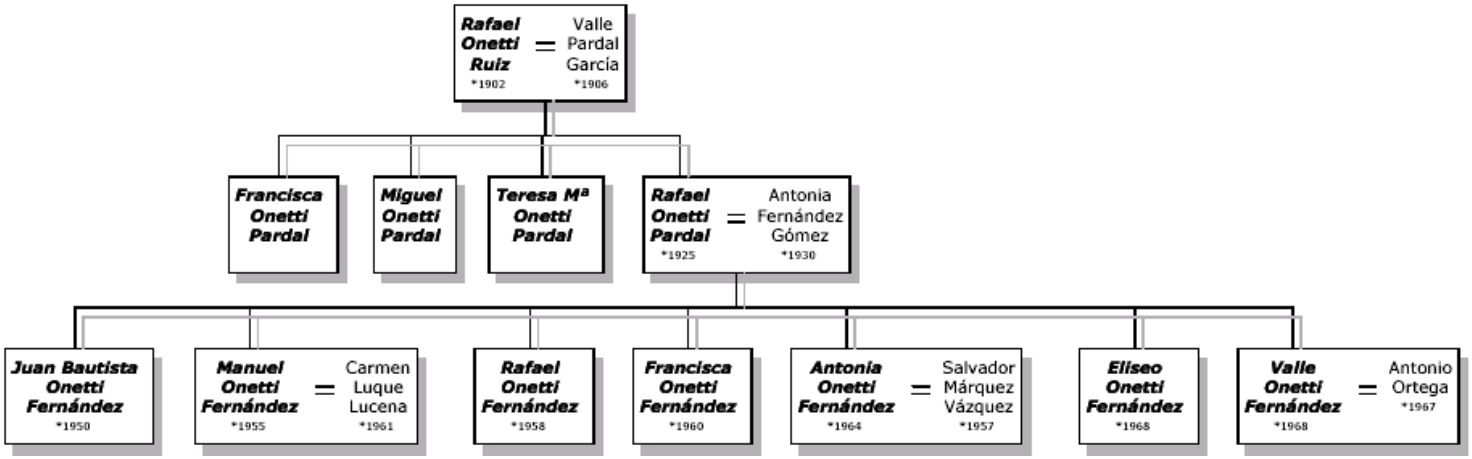

LA EMIGRACIÓN DE LOS ONETO A LATINOAMÉRICA

Las primeras conclusiones son que, efectivamente, es muy posible que muchos de los hijos de Paolo (Antonio Mª, Francisco, María, José y Ciprián, cuando viajaron a España sobre el 1815, tenian edades entre 21 y 10 años) marcharan directamente a Latinoamérica desde Paveto o desde Cádiz, sin llegar nunca a estar en Fuente Palmera.

La otra hipótesis es que se fueran escalonadamente, desde Paveto o bien desde Fuente Palmera, porque no vemos que los hijos con edades inferiores a 20 años viajaran a sitios tan lejanos. Lo que tenemos claro es que ni Bartolomé el mayor de los hijos, ni el propio padre se movió de Paveto y después (cuando marchó) de Fuente Palmera. Paolo murió con sólo 59 años, a los 6 de haber llegado a Fuente Palmera. Y es imposible que tuviera tiempo de marchar y volver de América.

Y la tercera hipótesis (a la que nosotros nos adherimos) es que viajara sólo Antonio María en el año de 1815/16, a la llegada de Paolo y Teresa a Cádiz. Y posteriormente, fuera Ciprián, ya viudo, el que probara fortuna en Latinoamérica, pero en el año 1835/36. El motivo de los viajes de ambos debieron ser totalmente diferentes.

En este punto, dudamos también de la existencia de hijos de Paolo y Teresa nacidos en España. Es decir, no creemos que existiera un Juan Onetti Burgos nacido en 1816. Habría quedado reflejado en los padrones de 1838, 39 y 41 y hubiera obligado a viajar a España a Teresa con un recién nacido (Simón nació en noviembre de 1814) y después marchar a El Villar embarazada de Juan. Es más coherente pensar que no tuvieron hijos en España, que llegaron a España en 1817 o 1818 y que, por tanto, Antonio Mª viajara a Perú en esas fechas (se casó en Lima en 1820).

Los padrones de Fuente Palmera nos aclaran bastante estos hechos.

En el padrón de 1838 (ver Documentación) de Fuente Palmera, localizan a Teresa (66) ya viuda, conviviendo con Bartolomé (44), Santiago (49), Pascual (28) y un nieto de 4 años llamado Antonio. Sin embargo, en el padrón de 1834, no estaba el nieto de teresa en su casa. Es decir, Ciprián, se había casado en 1833/34, había tenido un hijo y había enviudado

en 1835/36. Pero el nieto de Teresa no nos consta de quién era hijo (ver posible explicación más adelante).

No están Simón (24) ni Juan (22) viviendo con Teresa en el padrón de 1838. El primero porque se casó con Ana Rodriguez Tellez en 1836, dos años antes que se hiciera el padrón (de hecho, le vemos casado y con su hijo Juan en el padrón de 1841). Posteriormente, veremos en el padrón de 1848 a Simón viudo con sus tres hijos (Juan, de 12, José, de 9, Francisco, de 8 y Antonio, de 3 años).

El hijo pequeño de Paolo y Teresa, Juan, nacido en 1816 en Écija, no aparece en ningún padrón de Fuente Palmera. ¿Realmente Juan era hijo de Paolo y Teresa?.

NOTA: Lo que no cuadra son las edades asignadas en los padrones cotejados con los registros de bautismo originales de Paveto, cosa bastante habitual en ese tipo de registros.

Volviendo al hecho cierto de la compra de las suertes nr 5 y 137 en el año de 1818 en Fuente Palmera y su encuentro con su primo José Onetti Gazzo de la Carlota, nos remitimos también a otro hecho cierto: los poderes del hermano de Paolo, Vicente Oneto, en 1800 en San Fernando, Cádiz, a favor de Francisco.

Y a otro no menos cierto: los primos (segundos) Jorge, José y Nicolás llevaban viviendo en San Fernando desde el año 1786. Todo nos indica de la importancia de Cádiz y de la familia de los primos de Paolo en su emigración a España en el 1815/16.

Según la primera hipótesis, si los que migraron (a la vez o escalonadamente) a América fueron varios hijos:
Estos serían los que viajaron:

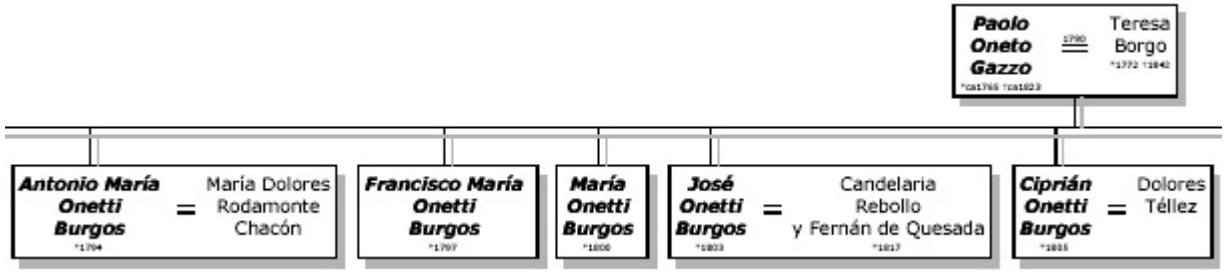

Y estos los que se quedaron en El Villar – Fuente Palmera (Córdoba)

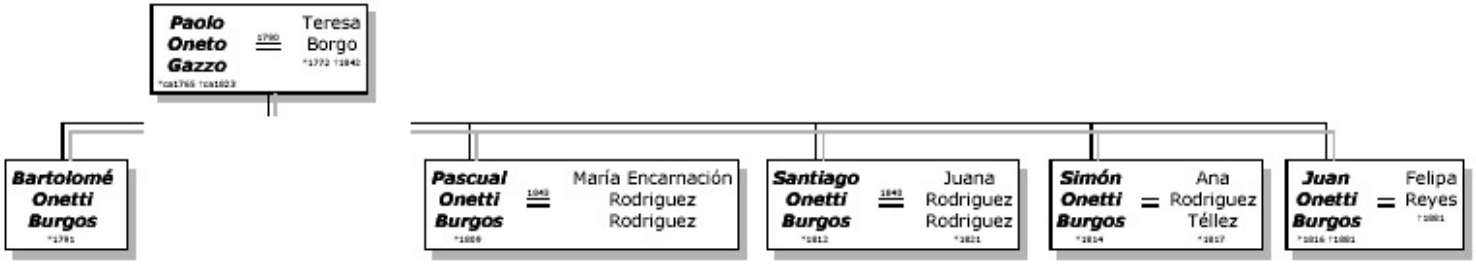

Pero creemos que la hipótesis cierta es la de que se marcharon sólo dos hijos de Paolo: Antonio Mª al Perú en el año de 1816 y Ciprián (ya viudo) en el año de 1835.

Nos faltaría conocer qué hicieron Francisco, María y Santiago En España. Porque aún no tenemos rastro alguno.

GIUSEPPE GARIBALDI EN LATINOAMÉRICA

Garibaldi nació en 1810 en Niza (en ese momento, pertenecía al Piamonte italiano). Era coetáneo con Cipriano Onetti. Éste nació en 1805 y fue bautizado por un párroco de Santa María Assunta de Paveto, que se apellidaba Garibaldi, por lo que no es de extrañar que Paolo Oneto y la familia Garibaldi tenían contacto a principios de siglo. Giuseppe con veintipocos años ya había protaganizado vairas acciones políticas contra la Alianza absolutista Austrohúngara.

En 1835, después de pasar por Túnez, sale de Marsella, hacia Sudamérica en el bergantín Nautonnier, haciéndose pasar por un tal Borrel (en referencia al mártir revolucionario Joseph Borrel), siendo seguido por otros camaradas de la Joven Italia como el capitán Juan Lamberti. Una vez llegado a su nuevo destino, se afincó en Rio Grande do Sul.

Durante el siglo XIX, Río Grande do Sul fue escenario de diferentes revueltas federalistas y Garibaldi participó en conflictos con Argentina y Uruguay. La Guerra de los Farrapos contra el Imperio del Brasil se desarrolló por espacio de

diez años dando lugar a la República Riograndense (1835-1845). En dicha guerra participó Giuseppe Garibaldi y muchos italianos inmigrantes a favor del recien nombrado Presidente de la nueva República, Bento Gonçalves da Silva. Giuseppe estuvo con una de las sobrinas de éste, Manuela de Paula Ferreira. Tomó la ciudad portuaria de Laguna, del estado de Santa Catarina creando la República Catarinense

Tras el aplastamiento de la República Riograndense en 1845 y la reincorporación del territorio al Imperio del Brasil, el área riograndense fue utilizada como catapulta para las campañas militares de 1852 en contra del gobierno uruguayo de Manuel Oribe y acto seguido contra el gobernador de Buenos Aires Juan Manuel de Rosas, apoyando para esto último a Justo José de Urquiza, gobernador de Entre Ríos, posteriormente la entonces provincia del Río Grande sirvió como una de las bases brasileñas en los inicios de la Guerra del Paraguay (1864-1870).

Garibaldi pasó a Montevideo en 1841 y se alineó en la Guerra Grande de Uruguay con el bando de Fructuoso Rivera, que le puso al mando de una pequeña flota. Después de que fuera destruida ésta escapó y volvió a Montevideo en 1843, con un batallón de italianos inmigrantes llamado la "Legión italiana". El resto de la historia de Garibaldi es que pasados algunos años, volvió a Italia y se incorporó al movimiento de liberación del Rey Victor Enmanuel, rey de Cerdeña, Piamonte y Génova.

No sabemos si hubo contacto del entorno de Garibaldi con el de los Oneto. Lo cierto y curioso es que Ciprián estaba en 1835/6 en Rio Grande do Sul, que en 1837 se casaba con María Dalma Cruz y tenía su primer hijo allí en 1837. Realmente lo que tenemos es el registro de bautismo de la hija de ambos (ver Documentación). Con el "pero" de que el nombre que aparece como marido/padre es Pedro Onety e indica dicho registro que provenía de Gibraltar y no de España. Estamos trabajando con el supuesto de que este tal Pedro Onety es realmente Ciprián Onetti que por razones de seguridad oculta su procedencia (los italianos y españoles no eran aceptados en Brasil en aquellos años). Pero sí en Rio Grande do Sul.

Falta confirmar todos estos hechos fehacientemente.

La historia de Ciprián posterior la desconocemos, pero si lo anterior es cierto, no es de extrañar que en 1845 huyera a Uruguay (tendría 50 años), donde Garibaldi y su "Legión italiana", por fín, habían triunfado. Lizandro Onetti Cruz, su

hijo, lo hizo más tarde, hacia 186X.

LOS DOS REFERENTES DE LOS ONETO EN LATINOAMÉRICA

A) ANTONIO MARÍA ONETO BORGO

Mapa de la ruta y fechas posibles del viaje de Ciprián a Rio Grande do Sul.

Disponemos del acta de matrimonio de 1820 de Antonio María y sabemos que en esas fechas, se está en pleno movimiento de emancipación de las colonias españolas. Que Antonio se enrolara en el ejército nada más llegar a Perú sería lo más normal para disponer de un mínmo de subsistencia (recordemos que Paolo y Teresa) no debían tener mucho dinero porque se estaban moviendo a España con 9 hijos y lo necesitaban para empezar una nueva vida en Fuente Palmera.

Lo cierto es que fuera muy posible que Antonio María, sin hablar español alguno, se enrolara directamente en el ejército y allí conocería a la familia de militares con la que trabaría amistad o conocimiento y de la que una de sus hijas sería su esposa en 1820, en Lima.

Este sería el árbol de Antonio Mª en Perú y Latinoamérica.

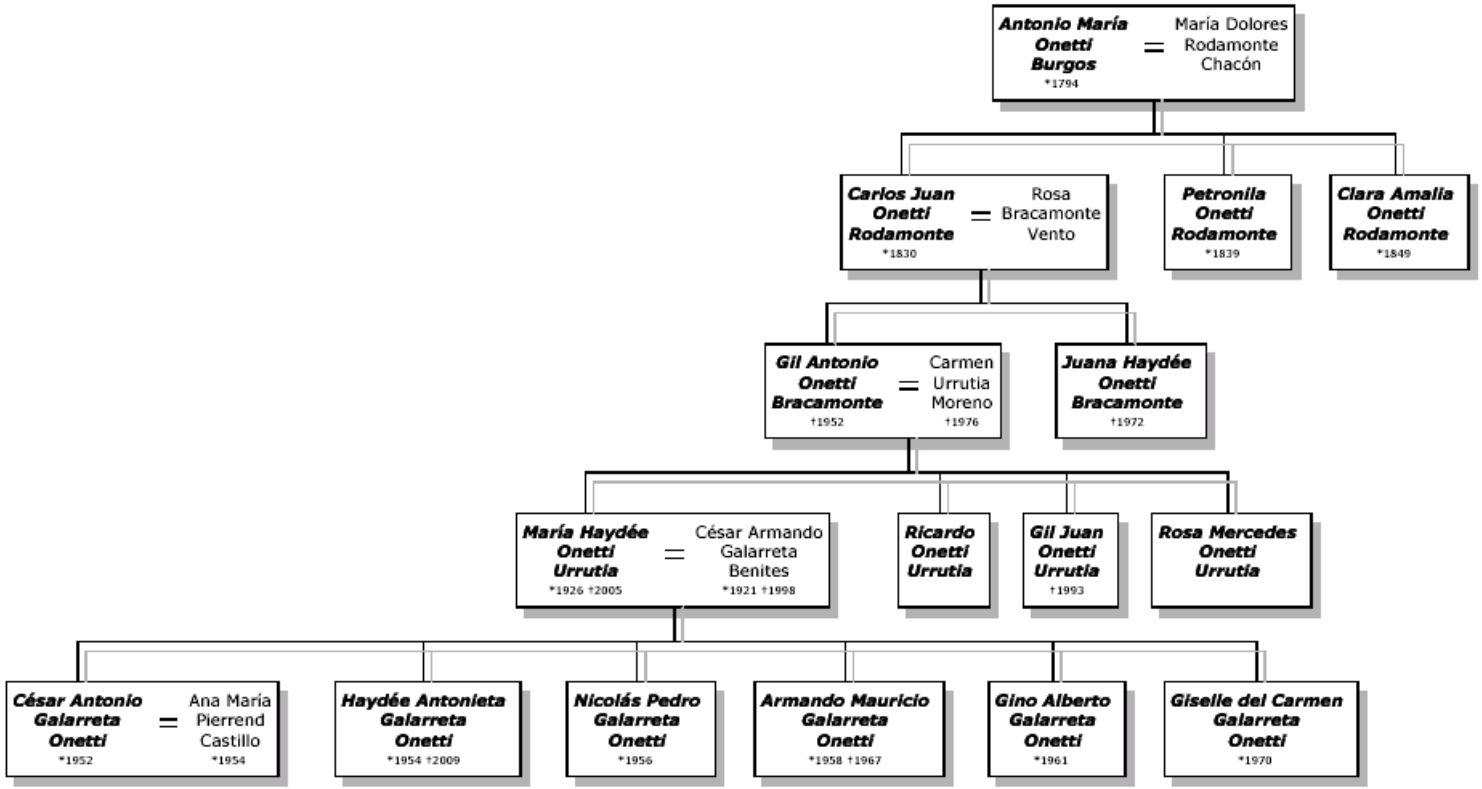

B) CIPRIÁN ONETO BORGO o CIPRIÁN ONETTI BURGOS o PETER ONETY

Ciprián tenía 11 años cuando los Paolo Oneto llegan a España. Creemos que dificilmente puede viajar a América sólo o acompañado por alguno de sus hermanos. Antonio Mª que sí sabemos que migró el primero de todos a Perú (se casa en 1820 en Lima) tenía 21 años en la llegada a España de los Oneto Borgo.

Ciprián sabemos que se casó en Écija en el año de 1833 o primeros de 1834 (es decir, con 28/29 años). Y que enviudó muy joven porque su hijo Antonio María vivia con su abuela en 1838 (ver el padrón de Fuente Palmera de ese año). Por tanto, Ciprián debió marchar a América al poco de enviudar (entre 1835 y 1838). Creemos que entró por el Rio Grande do

Sul, que en ese momento (1835/6/7) no formaba parte de Brasil y era el punto de destino de miles de emigrantes italianos.

Mapa de la ruta y fechas posibles del viaje de Ciprián a Rio Grande do Sul.

La partida de bautismo de María Amalia Onetti de 1861 nos indica que su abuelo Ciprián (o Peter Onety, procedente de Gibraltar, como se cita en el bautismo de Amalia) vivió y se había casado en Rio Grande do Sul. Amalia era hija de Lisando Ramón Onetti, hijo a su vez de Ciprián (o Peter Onety). Lisandro es el que luego migró a Argentina y Uruguay. Hay que enteder las guerras entre estos estados en esa época (Argentina, Uruguay, Brasil y Rio Grande do Sul) para saber la ruta que siguieron los Onetti's hacia el Sur, Uruguay y Argentina.

Los descendientes de Ciprián en su nueva vida de Latinoamérica fueron:

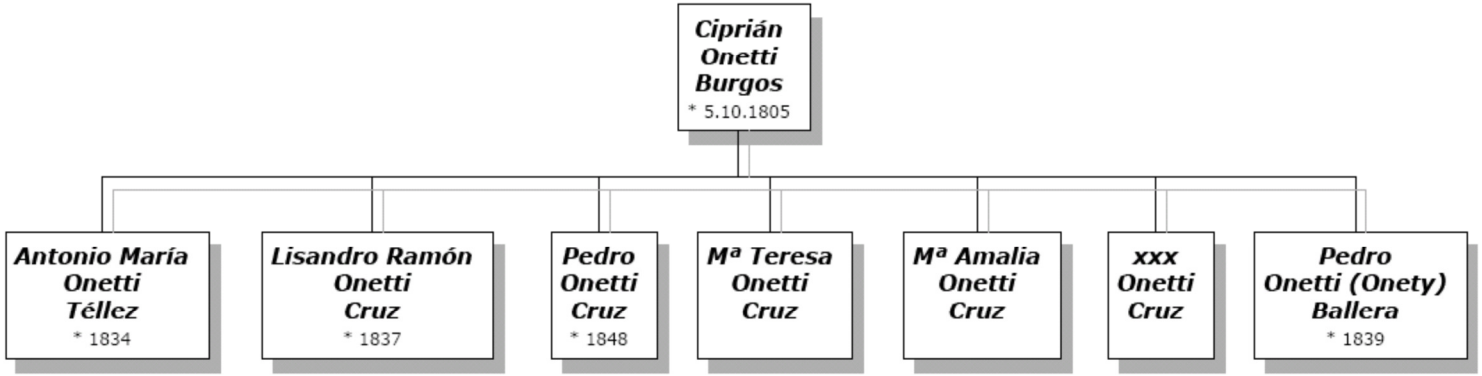

Aunque no tenemos documento que confirmen que Peter Onety y Ciprián eran la misma persona, existen muchas coincidencias. El nacimiento de Lisandro en 1837, coincide con la fecha de la marcha de Ciprián de España, entre 1835 y 1837. La edad era similar: 30 a 33 años. Que aparezca como nacido en Gibraltar, no era nada extraño puesto que los italianos tenían prohibido viajar a Brasil y a muchos paises de Latinoamérica. No así a Rio Grande do Sul cuya república se acababa de crear en 1835.

En el censo de bautismos de Gibraltar, aparecen los de Ritta Clara Dorotea Onetti en 1795, hija de Juan Bautista Onetti y María Rapallo, y de María Magdalena (1802) y José Pascual Onetti, hijos de Domingo Onetti (nacido en Gibraltar en 1777) y Paula Magena. Es decir, Ciprián tenía familia en Gibraltar y en San Fernando.

Y otro dato: es bastante probable que el cambio de grafía del apellido a Onety, que aparece en Brasil, sobre todo, se produjera en el viaje desde Gibraltar a Río Grande do Sul. Así lo explica el escritor uruguayo Juan Carlos Onetti en una entrevista del 1977. De hecho en muchas biografías suyas se sostiene el dato erróneo de que el apellido tenía origen irlandés, pues se escribía O'Nety, pero ese apellido no existe en Irlanda. Descendientes de los Onetti en Argentina confirman esta versión. Y luego, los hijos, recuperaron la grafía Onetti. Recordar que Juan Carlos Onetti se casó con su prima Mª Amalia

La rama argentina/uruguaya está encabezada por Lisandro, procedente de la rama "brasileña" de Ciprián:

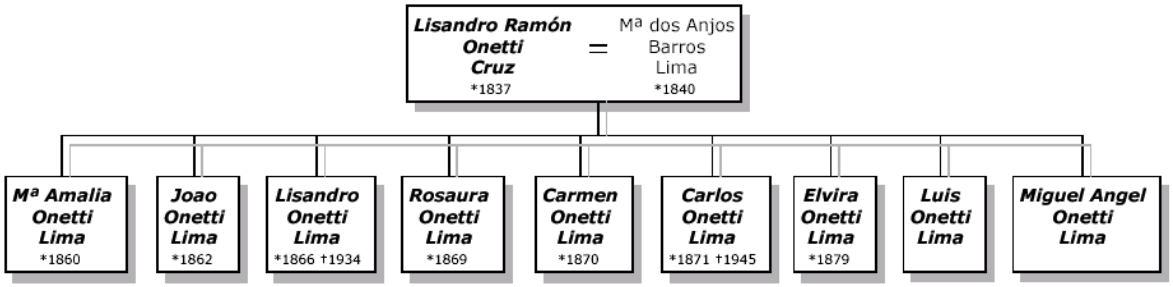

Este es el árbol de Ciprián, con sus esposas e "hijos brasileños", que no podemos asegurar sean fruto de matrimonios legíttimos:

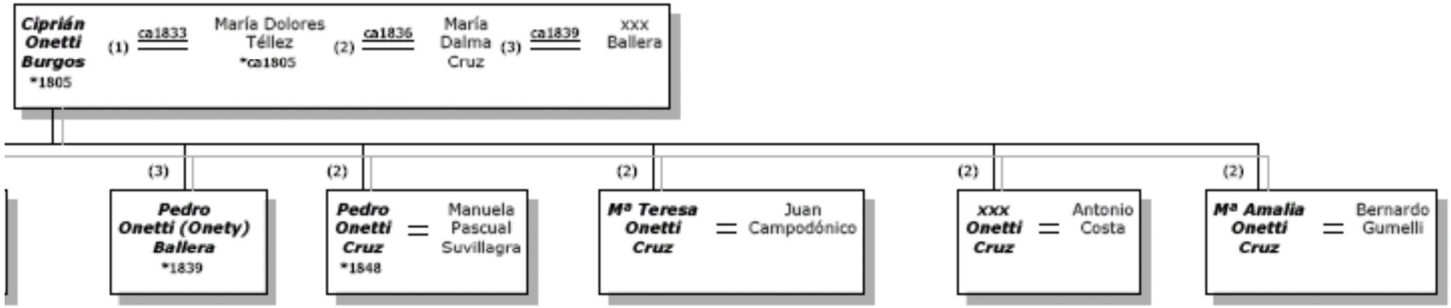

Y este otro es de los dos hijos que sabemos son de matrimonios legítimos:

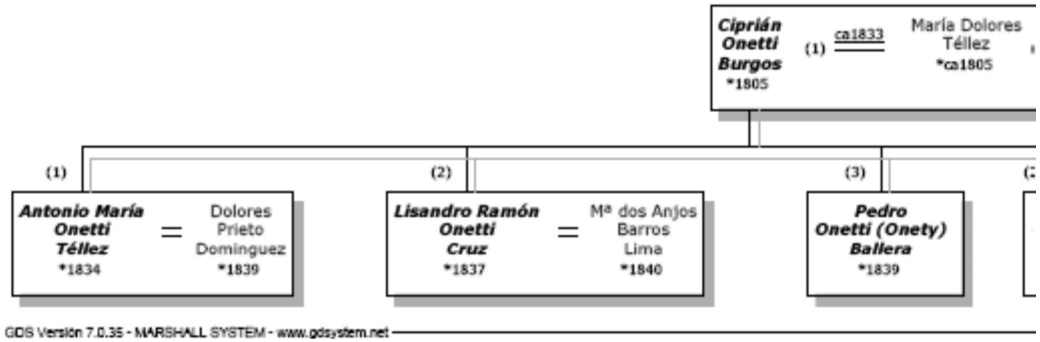
Ciprián Onetti Burgos
*1805
(1)
ca1833
María Dolores Téllez
*ca1805
(1)
Antonio María Onetti Téllez
*1834
=
Dolores Prieto Dominguez
*1839
(2)
Lisandro Ramón Onetti Cruz
*1837
=
Mª dos Anjos Barros Lima
*1840
(3)
Pedro Onetti (Onety) Ballera
*1839
GDS Versión 7.0.35 - MARSHALL SYSTEM - www.gdsystem.net