HISTORIA DE LOS ONETO

<<<<<<<<<< en desarrollo >>>>>>>>>>>>>

CAPÍTULO 5: Onettis en América

Este trabajo sobre el árbol genealógico de los Oneto – Onetti – Onety – no es la historia de TODOS los Oneto. Es de una de las ramas de este apellido. Se trata de la saga de Ambrosio – Francisco – Bartolomé – Paolo, desde 1730 a 2017.

En este apartado de la “Historia de los Oneto” se describen los árboles genealógicos de cada uno de los hijos de Pablo y Teresa que migraron a América. Se incluye algún miembro de otras sagas de Onetos diferentes a las de Pablo y Teresa. Comprende el periodo desde la Liberación de los paises Latinoamericanos hasta hoy.

Versión 3.01

Carlos Onetti. Febrero de 2019

<<<<<<<<<<<<<<<<<<<<<<< en desarrollo >>>>>>>>>>>>>>>>>>>>>>>>>>

1.- LOS PAISES LATINOAMERICANOS EN LA ESPAÑA DE BONAPARTE

2.- RAMA DE ANTONIO MARÍA ONETTI BURGOS (César Galarreta Onetti, Lima, Perú)

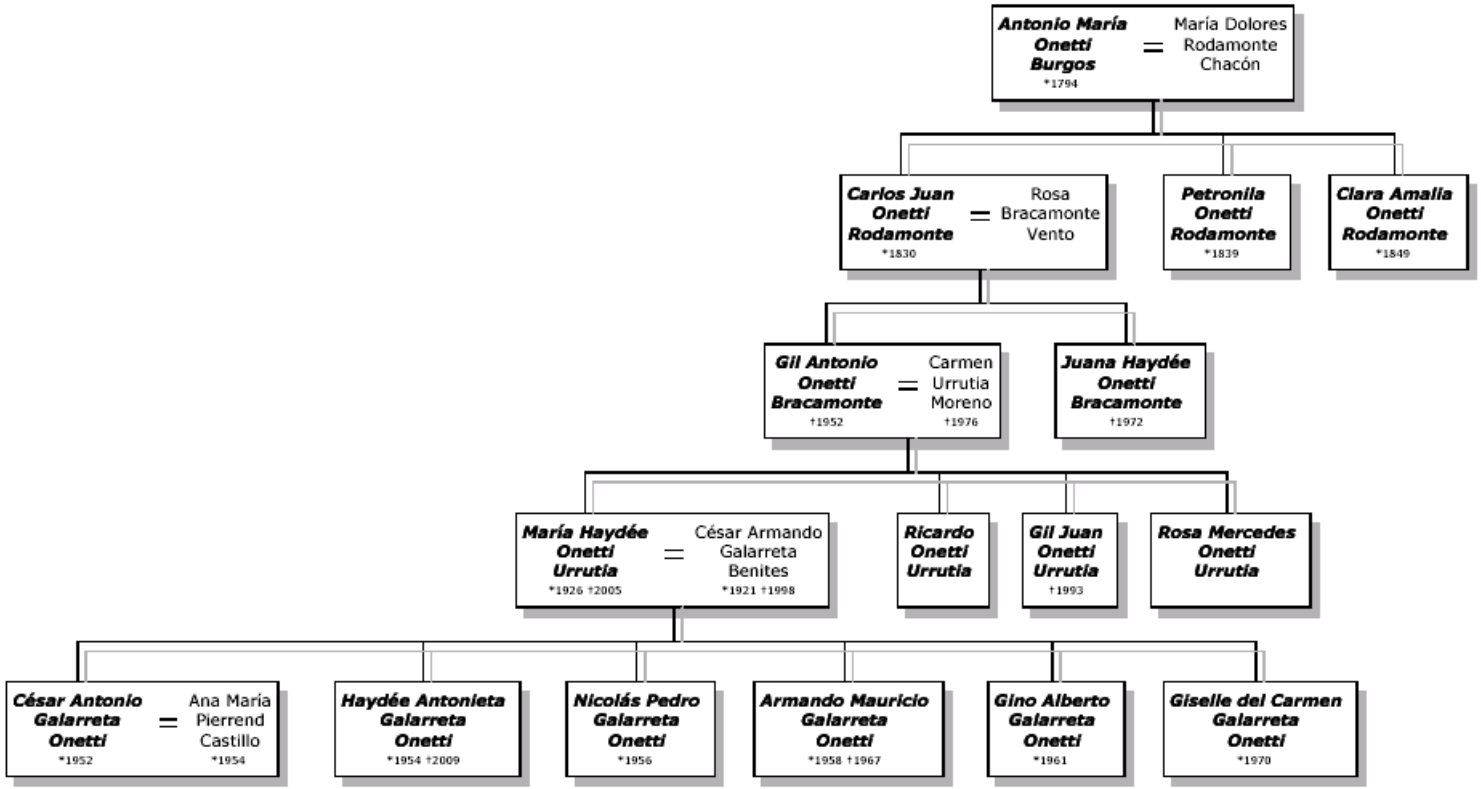

Antonio María aparece en 1820 en Lima. Se casa con una de las dos hijas de Juan Rodamonte, teniente de las milicias militares españolas, que tuvo otros cuatro hijos, todos militares. La independencia de Perú era reciente y sabiendo lo endogámico que es el mundo de la milicia (y por ende los de ultramar de aquella época), me sugiere que Antonio María también lo fuera y que el motivo por el que se marcha de Italia es una de las guerras de entonces, la ocupación napoleónica o la anexión a Cerdeña. Si no, no se comprende que Juan Rodamonte consintiera que su hija se casara con un emigrante italiano llegado sin fortuna alguna.

4.- RAMA DE SIMÓN ONETTI BURGOS (Soraya Muñoz, Madrid)

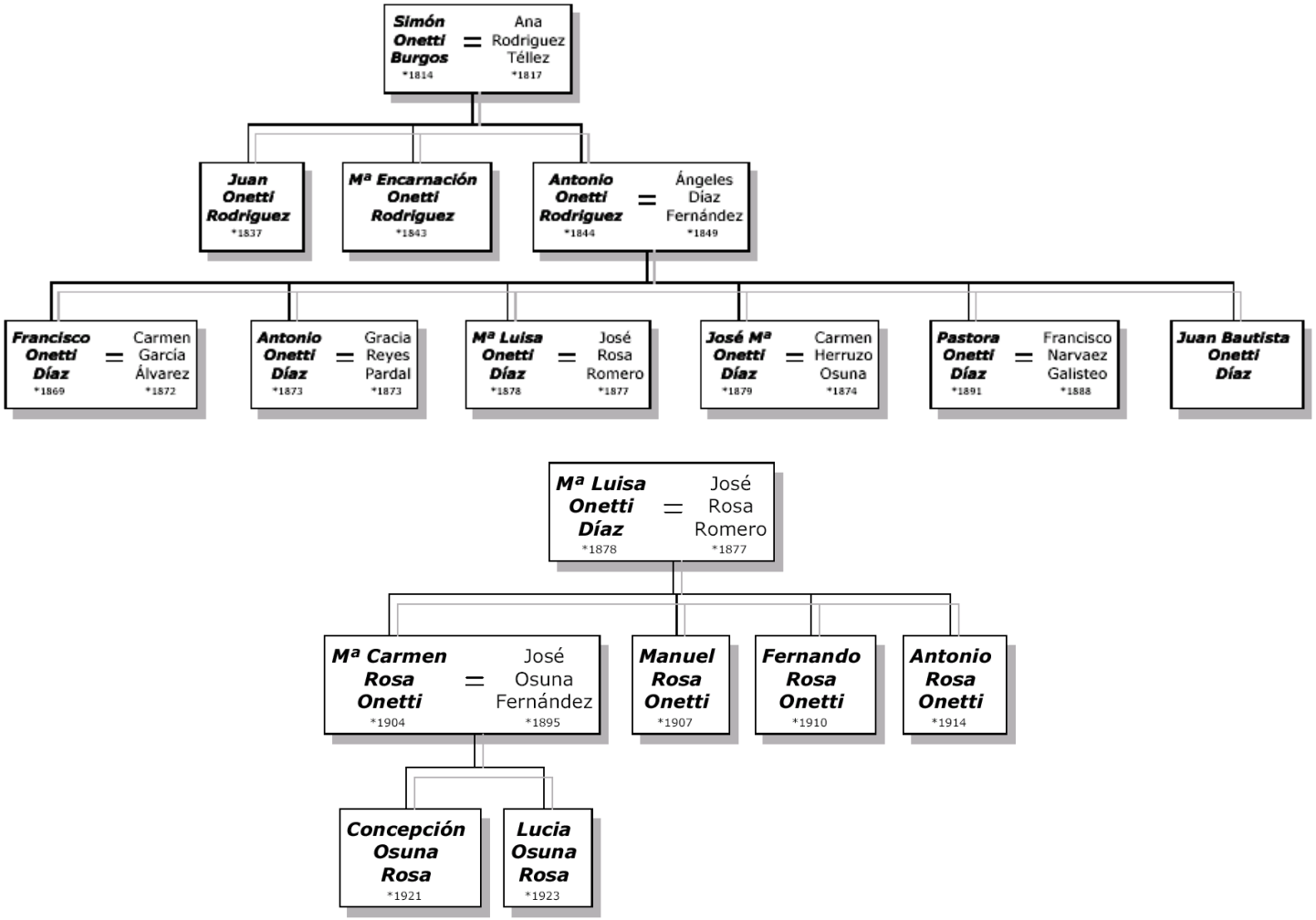

3.- RAMA DE JOSÉ ONETTI BURGOS. HECHOS EN COLOMBIA

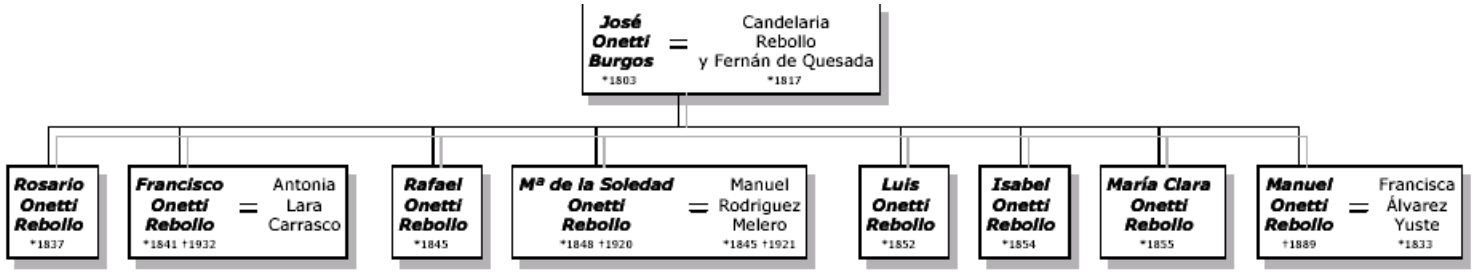

Según Marisol Campos Rodriguez, de Madrid, esta era la versión de la historia de José. Ciertamente es algo diferente a la que hoy ya conocemos:

Historia del principio de la familia Campos Onetti

Pablo Onetti, casado con Teresa Burgo, nacidos en Paveto (región de Mignanego, Génova), emigran hacia Sudamérica con sus hijos: Antonio, Francisco, Juan, Agustín, Bartolomé, Pascual, Santiago, Ciprián (se quedó en Marsella y murió allí), Simón y José. Estos últimos se quedaron en Cádiz y los demás continuaron viaje hacia América.

José se casó con Candelaria Rebollo y Fernán de Quesada, descendiente de Gonzalo de Quesada, conquistador de América y fundador de Bogotá. Tuvieron dos hijos: Soledad y Francisco.

Soledad se casó con Manuel Rodríguez Melero y tuvieron un hijo: Pablo, Rodríguez Onetti, mi abuelo materno.

Francisco se casó con Antonia Lara Carrasco, tuvieron una hija: Pilar Onetti Lara, mi abuela paterna.

1) Rama de Francisco Onetti Rebollo (Marisol Campos Rodriguez, de Madrid)

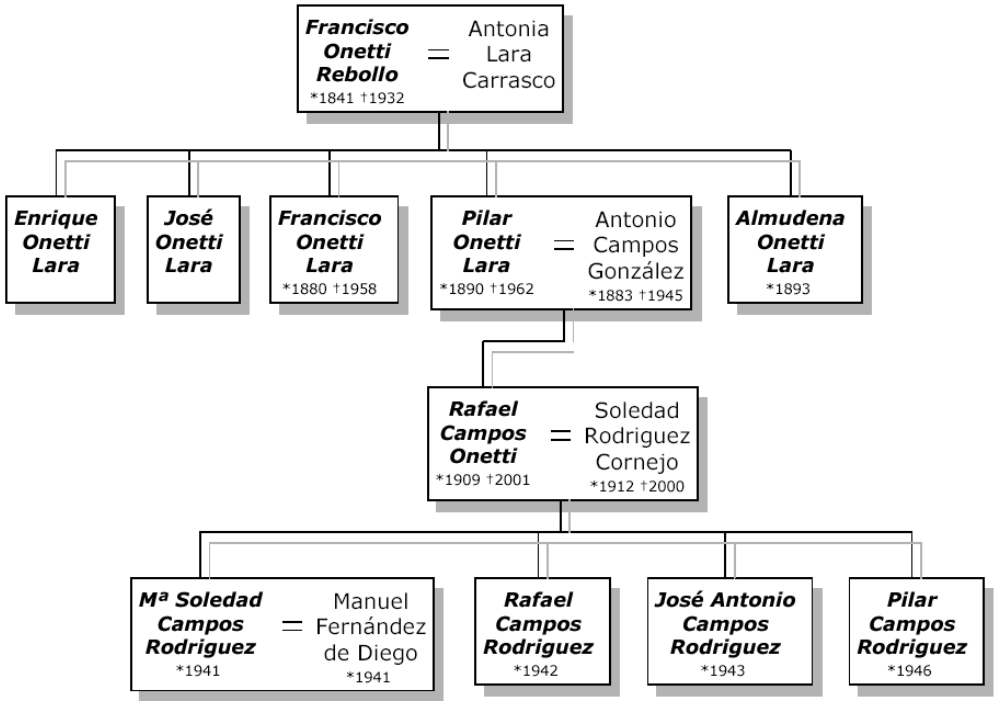

2) Rama de Soledad Onetti Rebollo (Marisol Campos Rodriguez de Madrid)

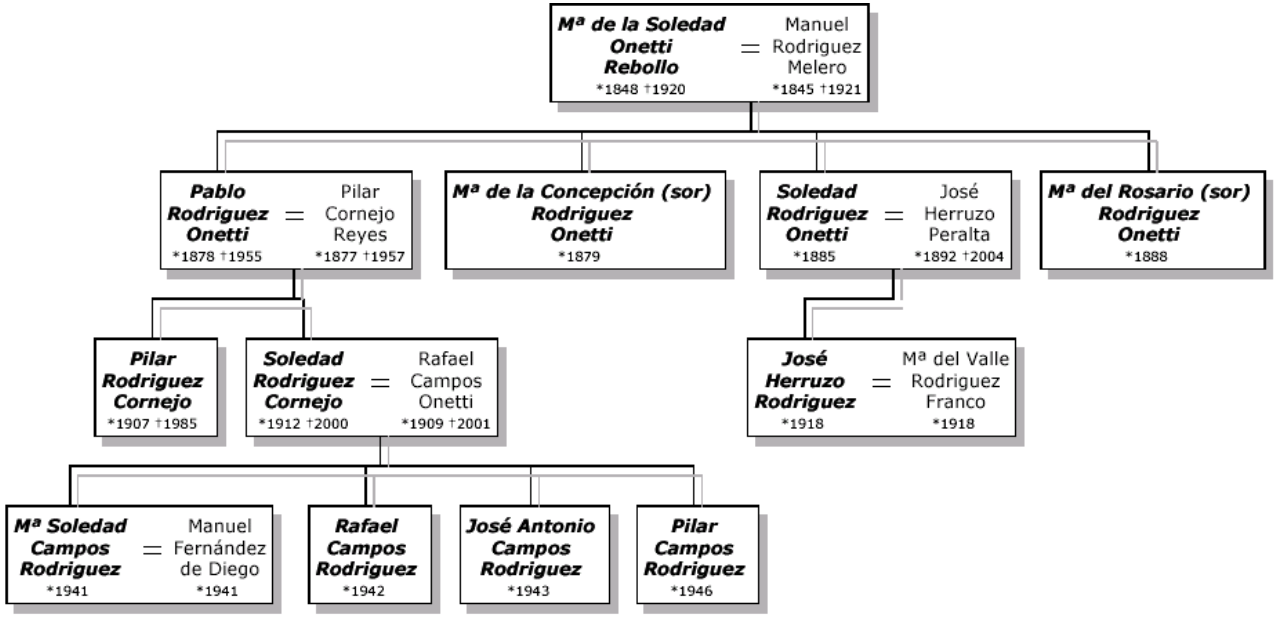

3) Rama de Juan Bautista Onetti Álvarez (Juan Bautista O. Fdez, de Córdoba)

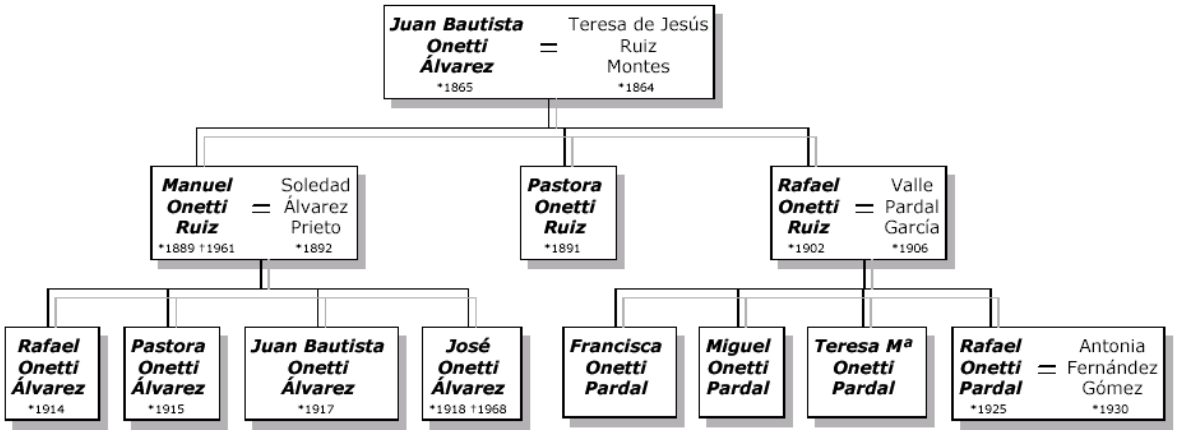

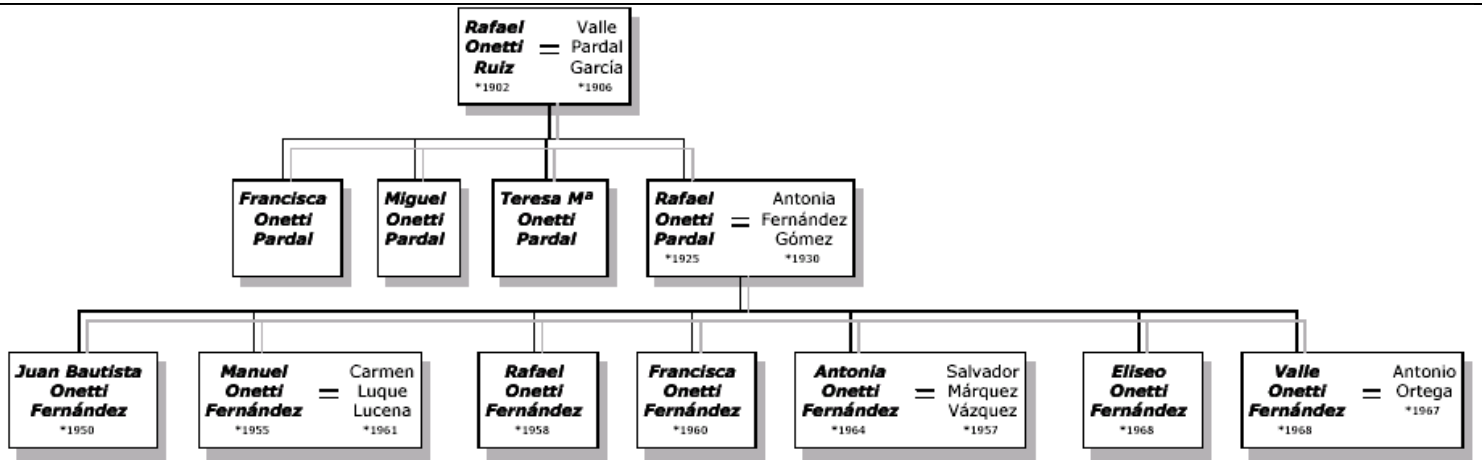

Con cierta perspectiva, el árbol global de los descendientes de Paolo y Teresa Borgo, queda así:

LA EMIGRACIÓN DE LOS ONETO A LATINOAMÉRICA

Las primeras conclusiones son que, efectivamente, es muy posible que muchos de los hijos de Paolo (Antonio Mª, Francisco, María, José y Ciprián, cuando viajaron a España sobre el 1815, tenian edades entre 21 y 10 años) marcharan directamente a Latinoamérica desde Paveto o desde Cádiz, sin llegar nunca a estar en Fuente Palmera.

La otra hipótesis es que se fueran escalonadamente, desde Paveto o bien desde Fuente Palmera, porque no vemos que los hijos con edades inferiores a 20 años viajaran a sitios tan lejanos. Lo que tenemos claro es que ni Bartolomé el mayor de los hijos, ni el propio padre se movió de Paveto y después (cuando marchó) de Fuente Palmera. Paolo murió con sólo 59 años, a los 6 de haber llegado a Fuente Palmera. Y es imposible que tuviera tiempo de marchar y volver de América.

Y la tercera hipótesis (a la que nosotros nos adherimos) es que viajara sólo Antonio María en el año de 1815/16, a la llegada de Paolo y Teresa a Cádiz. Y posteriormente, fuera Ciprián, ya viudo, el que probara fortuna en Latinoamérica, pero en el año 1835/36. El motivo de los viajes de ambos debieron ser totalmente diferentes.

En este punto, dudamos también de la existencia de hijos de Paolo y Teresa nacidos en España. Es decir, no creemos que existiera un Juan Onetti Burgos nacido en 1816. Habría quedado reflejado en los padrones de 1838, 39 y 41 y hubiera obligado a viajar a España a Teresa con un recién nacido (Simón nació en noviembre de 1814) y después marchar a El Villar embarazada de Juan. Es más coherente pensar que no tuvieron hijos en España, que llegaron a España en 1817 o 1818 y que, por tanto, Antonio Mª viajara a Perú en esas fechas (se casó en Lima en 1820).

Los padrones de Fuente Palmera nos aclaran bastante estos hechos.

En el padrón de 1838 (ver Documentación) de Fuente Palmera, localizan a Teresa (66) ya viuda, conviviendo con Bartolomé (44), Santiago (49), Pascual (28) y un nieto de 4 años llamado Antonio. Sin embargo, en el padrón de 1834, no estaba el nieto de teresa en su casa. Es decir, Ciprián, se había casado en 1833/34, había tenido un hijo y había enviudado

en 1835/36. Pero el nieto de Teresa no nos consta de quién era hijo (ver posible explicación más adelante).

No están Simón (24) ni Juan (22) viviendo con Teresa en el padrón de 1838. El primero porque se casó con Ana Rodriguez Tellez en 1836, dos años antes que se hiciera el padrón (de hecho, le vemos casado y con su hijo Juan en el padrón de 1841). Posteriormente, veremos en el padrón de 1848 a Simón viudo con sus tres hijos (Juan, de 12, José, de 9, Francisco, de 8 y Antonio, de 3 años).

El hijo pequeño de Paolo y Teresa, Juan, nacido en 1816 en Écija, no aparece en ningún padrón de Fuente Palmera. ¿Realmente Juan era hijo de Paolo y Teresa?.

NOTA: Lo que no cuadra son las edades asignadas en los padrones cotejados con los registros de bautismo originales de Paveto, cosa bastante habitual en ese tipo de registros.

Volviendo al hecho cierto de la compra de las suertes nr 5 y 137 en el año de 1818 en Fuente Palmera y su encuentro con su primo José Onetti Gazzo de la Carlota, nos remitimos también a otro hecho cierto: los poderes del hermano de Paolo, Vicente Oneto, en 1800 en San Fernando, Cádiz, a favor de Francisco.

Y a otro no menos cierto: los primos (segundos) Jorge, José y Nicolás llevaban viviendo en San Fernando desde el año 1786. Todo nos indica de la importancia de Cádiz y de la familia de los primos de Paolo en su emigración a España en el 1815/16.

Según la primera hipótesis, si los que migraron (a la vez o escalonadamente) a América fueron varios hijos:
Estos serían los que viajaron:

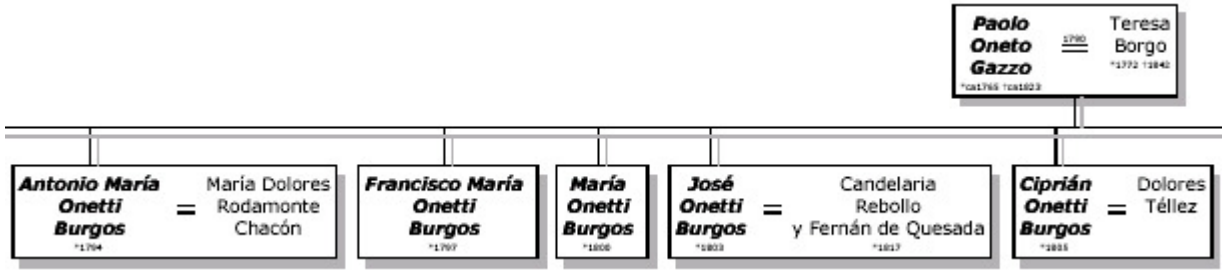

Y estos los que se quedaron en El Villar – Fuente Palmera (Córdoba)

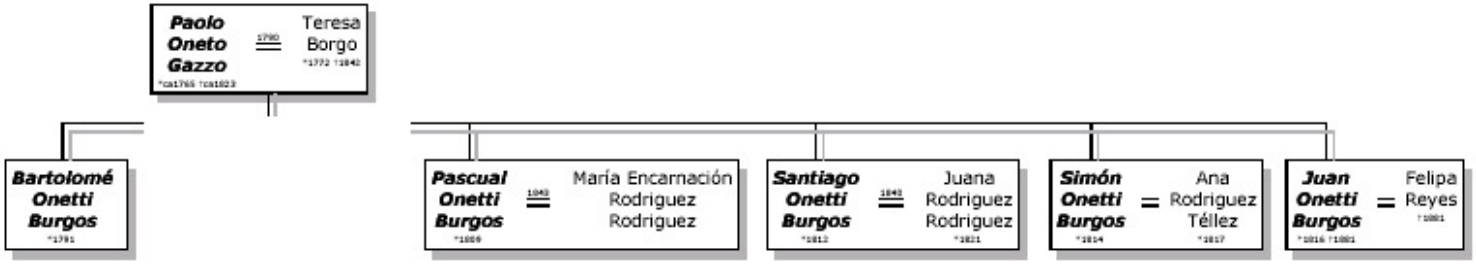

Pero creemos que la hipótesis cierta es la de que se marcharon sólo dos hijos de Paolo: Antonio Mª al Perú en el año de 1816 y Ciprián (ya viudo) en el año de 1835.

Nos faltaría conocer qué hicieron Francisco, María y Santiago En España. Porque aún no tenemos rastro alguno.

GIUSEPPE GARIBALDI EN LATINOAMÉRICA

Garibaldi nació en 1810 en Niza (en ese momento, pertenecía al Piamonte italiano). Era coetáneo con Cipriano Onetti. Éste nació en 1805 y fue bautizado por un párroco de Santa María Assunta de Paveto, que se apellidaba Garibaldi, por lo que no es de extrañar que Paolo Oneto y la familia Garibaldi tenían contacto a principios de siglo. Giuseppe con veintipocos años ya había protaganizado vairas acciones políticas contra la Alianza absolutista Austrohúngara.

En 1835, después de pasar por Túnez, sale de Marsella, hacia Sudamérica en el bergantín Nautonnier, haciéndose pasar por un tal Borrel (en referencia al mártir revolucionario Joseph Borrel), siendo seguido por otros camaradas de la Joven Italia como el capitán Juan Lamberti. Una vez llegado a su nuevo destino, se afincó en Rio Grande do Sul.

Durante el siglo XIX, Río Grande do Sul fue escenario de diferentes revueltas federalistas y Garibaldi participó en conflictos con Argentina y Uruguay. La Guerra de los Farrapos contra el Imperio del Brasil se desarrolló por espacio de

diez años dando lugar a la República Riograndense (1835-1845). En dicha guerra participó Giuseppe Garibaldi y muchos italianos inmigrantes a favor del recien nombrado Presidente de la nueva República, Bento Gonçalves da Silva. Giuseppe estuvo con una de las sobrinas de éste, Manuela de Paula Ferreira. Tomó la ciudad portuaria de Laguna, del estado de Santa Catarina creando la República Catarinense

Tras el aplastamiento de la República Riograndense en 1845 y la reincorporación del territorio al Imperio del Brasil, el área riograndense fue utilizada como catapulta para las campañas militares de 1852 en contra del gobierno uruguayo de Manuel Oribe y acto seguido contra el gobernador de Buenos Aires Juan Manuel de Rosas, apoyando para esto último a Justo José de Urquiza, gobernador de Entre Ríos, posteriormente la entonces provincia del Río Grande sirvió como una de las bases brasileñas en los inicios de la Guerra del Paraguay (1864-1870).

Garibaldi pasó a Montevideo en 1841 y se alineó en la Guerra Grande de Uruguay con el bando de Fructuoso Rivera, que le puso al mando de una pequeña flota. Después de que fuera destruida ésta escapó y volvió a Montevideo en 1843, con un batallón de italianos inmigrantes llamado la "Legión italiana". El resto de la historia de Garibaldi es que pasados algunos años, volvió a Italia y se incorporó al movimiento de liberación del Rey Victor Enmanuel, rey de Cerdeña, Piamonte y Génova.

No sabemos si hubo contacto del entorno de Garibaldi con el de los Oneto. Lo cierto y curioso es que Ciprián estaba en 1835/6 en Rio Grande do Sul, que en 1837 se casaba con María Dalma Cruz y tenía su primer hijo allí en 1837. Realmente lo que tenemos es el registro de bautismo de la hija de ambos (ver Documentación). Con el "pero" de que el nombre que aparece como marido/padre es Pedro Onety e indica dicho registro que provenía de Gibraltar y no de España. Estamos trabajando con el supuesto de que este tal Pedro Onety es realmente Ciprián Onetti que por razones de seguridad oculta su procedencia (los italianos y españoles no eran aceptados en Brasil en aquellos años). Pero sí en Rio Grande do Sul.

Falta confirmar todos estos hechos fehacientemente.

La historia de Ciprián posterior la desconocemos, pero si lo anterior es cierto, no es de extrañar que en 1845 huyera a Uruguay (tendría 50 años), donde Garibaldi y su "Legión italiana", por fín, habían triunfado. Lizandro Onetti Cruz, su

hijo, lo hizo más tarde, hacia 186X.

LOS DOS REFERENTES DE LOS ONETO EN LATINOAMÉRICA

A) ANTONIO MARÍA ONETO BORGO

Mapa de la ruta y fechas posibles del viaje de Ciprián a Rio Grande do Sul.

Disponemos del acta de matrimonio de 1820 de Antonio María y sabemos que en esas fechas, se está en pleno movimiento de emancipación de las colonias españolas. Que Antonio se enrolara en el ejército nada más llegar a Perú sería lo más normal para disponer de un mínmo de subsistencia (recordemos que Paolo y Teresa) no debían tener mucho dinero porque se estaban moviendo a España con 9 hijos y lo necesitaban para empezar una nueva vida en Fuente Palmera.

Lo cierto es que fuera muy posible que Antonio María, sin hablar español alguno, se enrolara directamente en el ejército y allí conocería a la familia de militares con la que trabaría amistad o conocimiento y de la que una de sus hijas sería su esposa en 1820, en Lima.

Este sería el árbol de Antonio Mª en Perú y Latinoamérica.

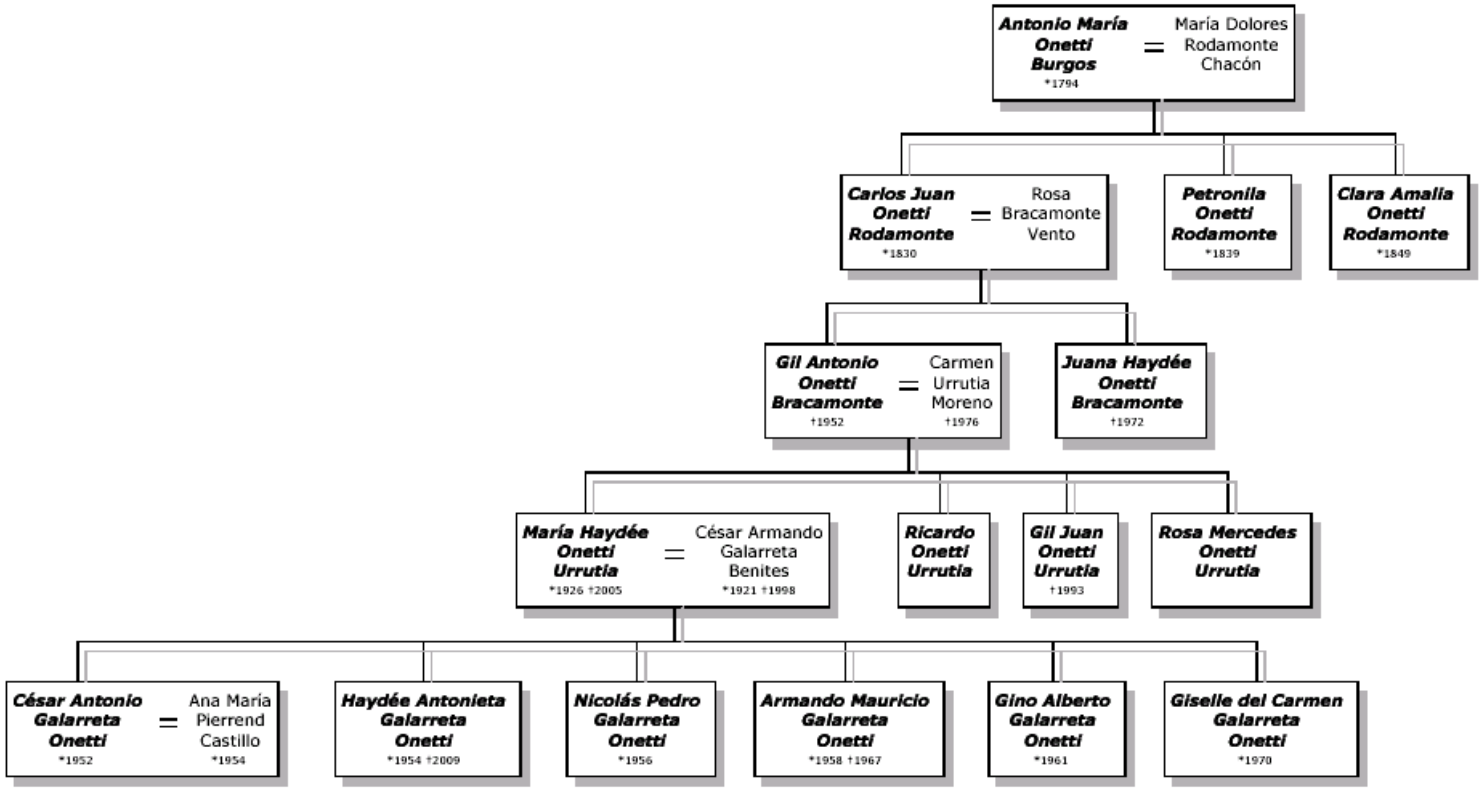

B) CIPRIÁN ONETO BORGO o CIPRIÁN ONETTI BURGOS o PETER ONETY

Ciprián tenía 11 años cuando los Paolo Oneto llegan a España. Creemos que dificilmente puede viajar a América sólo o acompañado por alguno de sus hermanos. Antonio Mª que sí sabemos que migró el primero de todos a Perú (se casa en 1820 en Lima) tenía 21 años en la llegada a España de los Oneto Borgo.

Ciprián sabemos que se casó en Écija en el año de 1833 o primeros de 1834 (es decir, con 28/29 años). Y que enviudó muy joven porque su hijo Antonio María vivia con su abuela en 1838 (ver el padrón de Fuente Palmera de ese año). Por tanto, Ciprián debió marchar a América al poco de enviudar (entre 1835 y 1838). Creemos que entró por el Rio Grande do

Sul, que en ese momento (1835/6/7) no formaba parte de Brasil y era el punto de destino de miles de emigrantes italianos.

Mapa de la ruta y fechas posibles del viaje de Ciprián a Rio Grande do Sul.

La partida de bautismo de María Amalia Onetti de 1861 nos indica que su abuelo Ciprián (o Peter Onety, procedente de Gibraltar, como se cita en el bautismo de Amalia) vivió y se había casado en Rio Grande do Sul. Amalia era hija de Lisando Ramón Onetti, hijo a su vez de Ciprián (o Peter Onety). Lisandro es el que luego migró a Argentina y Uruguay. Hay que enteder las guerras entre estos estados en esa época (Argentina, Uruguay, Brasil y Rio Grande do Sul) para saber la ruta que siguieron los Onetti's hacia el Sur, Uruguay y Argentina.

Los descendientes de Ciprián en su nueva vida de Latinoamérica fueron:

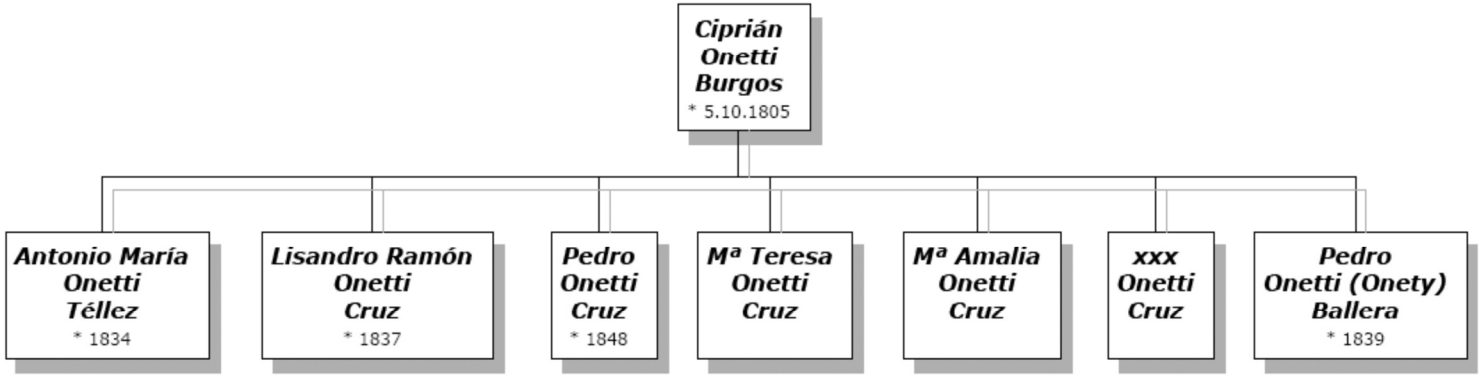

Aunque no tenemos documento que confirmen que Peter Onety y Ciprián eran la misma persona, existen muchas coincidencias. El nacimiento de Lisandro en 1837, coincide con la fecha de la marcha de Ciprián de España, entre 1835 y 1837. La edad era similar: 30 a 33 años. Que aparezca como nacido en Gibraltar, no era nada extraño puesto que los italianos tenían prohibido viajar a Brasil y a muchos paises de Latinoamérica. No así a Rio Grande do Sul cuya república se acababa de crear en 1835.

En el censo de bautismos de Gibraltar, aparecen los de Ritta Clara Dorotea Onetti en 1795, hija de Juan Bautista Onetti y María Rapallo, y de María Magdalena (1802) y José Pascual Onetti, hijos de Domingo Onetti (nacido en Gibraltar en 1777) y Paula Magena. Es decir, Ciprián tenía familia en Gibraltar y en San Fernando.

Y otro dato: es bastante probable que el cambio de grafía del apellido a Onety, que aparece en Brasil, sobre todo, se produjera en el viaje desde Gibraltar a Río Grande do Sul. Así lo explica el escritor uruguayo Juan Carlos Onetti en una entrevista del 1977. De hecho en muchas biografías suyas se sostiene el dato erróneo de que el apellido tenía origen irlandés, pues se escribía O'Nety, pero ese apellido no existe en Irlanda. Descendientes de los Onetti en Argentina confirman esta versión. Y luego, los hijos, recuperaron la grafía Onetti. Recordar que Juan Carlos Onetti se casó con su prima Mª Amalia

La rama argentina/uruguaya está encabezada por Lisandro, procedente de la rama "brasileña" de Ciprián:

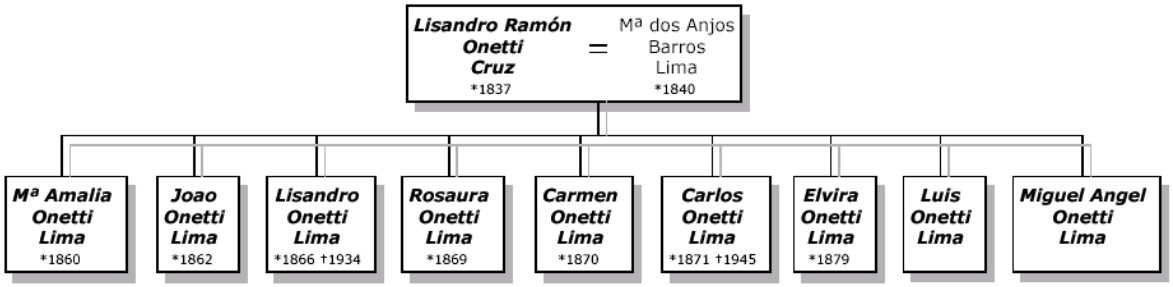

Este es el árbol de Ciprián, con sus esposas e "hijos brasileños", que no podemos asegurar sean fruto de matrimonios legíttimos:

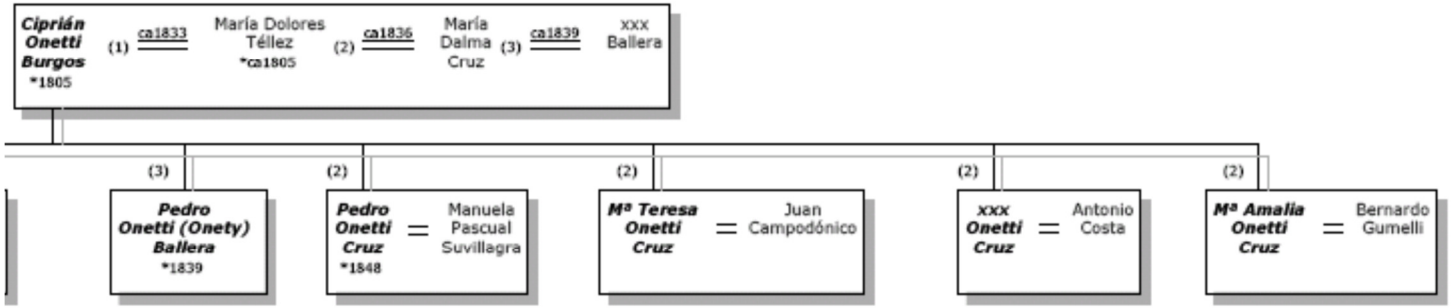

Y este otro es de los dos hijos que sabemos son de matrimonios legítimos:

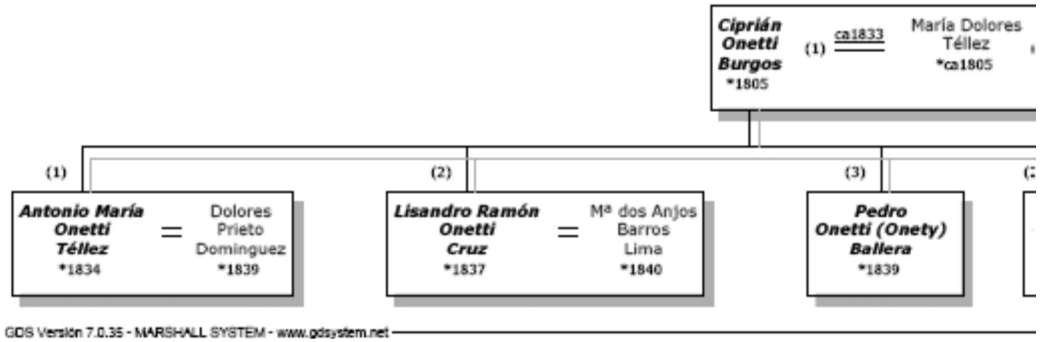
Ciprián Onetti Burgos
*1805
(1)
ca1833
María Dolores Téllez
*ca1805
(1)
Antonio María Onetti Téllez
*1834
=
Dolores Prieto Dominguez
*1839
(2)
Lisandro Ramón Onetti Cruz
*1837
=
Mª dos Anjos Barros Lima
*1840
(3)
Pedro Onetti (Onety) Ballera
*1839
GDS Versión 7.0.35 - MARSHALL SYSTEM - www.gdsystem.net